大公報
Ta-Kung-Pao
香港 Hong Kong
督印人 費彝民
廣州市軍管會登記證新字第八號
經中國人民郵政登記認爲新聞紙類 廣東人民郵政管理局執照第十五號
第一萬七千〇九十七號
今日出紙兩大張
售港幣一毫五仙（外埠另加郵費）
館址 香港干諾道中一二三號
電話 經理部三三二九轉 三三八〇九轉 編輯部電話 三二八九一二 三三二一轉 三七二八三 電報掛號8778
廣州分館 永漢北259號 電話：10209 11605
承印 干諾道中一二三號有利有限公司
昨日本報發報時間 香港：五時二十分 穗：十九時

兩週來中朝部隊以少勝多
美李軍八千人被殲
加拿大第二十五旅首次遭受重創
范佛里特被迫宣布「窮追戰」垮台

【新華社朝鮮前線七日電】朝鮮人民軍和中國人民志願軍在五月份最後十天的作戰中，又殺傷了敵軍四千人以上，其中四分之三是美國侵略軍。

在中、朝人民部隊的春季反擊戰結束以後，美、（漏一字）等侵略軍和李承晚僞軍繼續採用所謂「磁性戰術」，並以坦克和摩托化部隊沿公路向北冒險竄犯。中、朝人民部隊爲殲滅敵軍有生力量，進行高度的機動作戰，乃於反擊戰以後轉進到北緯三十八度線以北有利地區，待機殲敵。當美、李匪軍在三十八度線以南無人地區竄進時，美第八軍軍長范佛里特曾沾沾自喜地把他的竄犯行動吹噓爲「窮追戰」。可是到了五月二十九日，敵軍的竄犯就在全線遭到中、朝人民部隊的堅強阻擊而停滯下來了。在遭受了中、朝人民部隊的嚴重打擊以後，范佛里特被迫掃興地宣佈他的「窮追戰」從此完蛋。

當敵軍坦克及摩托化部隊沿公路冒進時，中、朝人民部隊就在麟蹄、楊口、春川、漣川等城的公路兩側及預定陣地迎擊敵軍。自五月廿九日至三十一日，中、朝人民部隊除在全線施行阻擊戰外，並在麟蹄的東北及西北、樺川的東北及西南、抱川以北及東北、漣川東南及西南，進行了英勇機智的反擊，在作戰中並出現了許多以少勝多的殲滅作戰單位。在抱川東北山區作戰的志願軍某部，三天中僅以傷亡廿四人的代價，就傷俘美軍及加拿大軍七百六十餘人。某部在向漣川東南某高地舉行反擊時，僅以三個班的兵力，即將美軍一個連逐出陣地，敵人遺屍四十多具倉皇潰逃。另部扼守臨津江北岸高浪浦里橋頭陣地，連續擊退李僞軍好幾次猖狂進攻，殺傷敵軍四百餘人，自己的傷亡則極爲微小。

向北竄犯的敵軍都受到了嚴重的殺傷。美侵略軍的第二十五師、空降第一八七團損失尤重。據俘虜供稱：美軍空降一八七團在竄犯麟蹄東北山區期間曾已損失兵力一千餘人。美軍二十五師二十四團八連被俘士兵也說：該團第二營因傷亡重大，已縮編爲一個連。該團第八連只剩八十多人，在三十日一天中又被殺傷了三十多人。最近參加侵略朝鮮戰爭的加拿大第二十五旅帝兒軍，此次在抱川東北山區已經首次受到慘重打擊，在加拿大軍遺棄的屍體中有營長一名。

在十天作戰中，據不完全統計，中、朝人民部隊除殺傷敵軍四千多人外，還擊毀了敵人的坦克十五輛，汽車六十多輛。

【新華社朝鮮前線七日電】中、朝人民部隊繼續予向北竄犯的敵軍以愈來愈重的打擊。從六月一日到三日，中、朝人民部隊在頑強機智的抗擊戰中，又殲滅敵人三千八百四十五人。

在這三天中，敵軍曾集中兵力冒險向楊口以北及東北、樺川至漣川間中、朝人民部隊前沿陣地發動陸空協合的連續猛攻，但均遭到慘重殺傷。在楊口以北三公里上牛浮及東北八公里楊佳穩村，中、朝人民部隊與美軍陸戰第一師進行了三天的激戰，殺傷敵軍五百一十名，並擊落敵機七架，擊毀敵坦克二輛。在抱川東北中軍峯、角屹峯、鳴城山、朴達峯一線，中、朝人民部隊某部奮勇迎擊美軍第二十五師和加拿大軍第二十五旅的陸空聯合猛犯，每日擊退敵人二次到五次的輪番進攻，並不斷進行反擊，每次都是以很少代價殺傷大量敵人。該部從五月份最後三天殺傷敵軍七百六十餘名後，又在這三天中斃、傷、俘敵一千三百五十餘人，並擊毀敵坦克七輛、汽車二輛。扼守漣川以東約十公里的種子山加函項一線陣地中、朝人民部隊某部，與美軍及李僞軍展開肉搏戰，殺傷敵人五百餘名。在西線臨津江岸高浪浦里方向，李僞軍一部曾一度侵犯江北，經中、朝人民部隊反擊後，即被逐回江南。據初步統計，中、朝人民部隊在三天中斃、傷、俘美軍一千九百八十八人，加拿大軍四百名，李僞軍一千四百五十七名；繳獲火箭筒六門，輕重機槍十五挺，並擊落敵機九架，擊傷敵機一架，擊毀坦克十二輛，汽車四輛，擊沉汽船二艘。

美軍傷亡的數字 自認只六萬八千

【合衆社華盛頓六日電】美國防部六日消息：美軍在朝鮮作戰傷亡新數字，合計六萬八千三百五十二人——一週內增加傷亡二千九百二十五人。

英中友協集會倫敦
抗議對我實行「禁運」
要求結束朝鮮戰事撤退一切外軍
美衆院外交小組委會發表報告書 建議停止援助拒絕「禁運」的國家

【新華社布拉格七日電】倫敦訊：英中友好協會五月二十九日在倫敦召集了一個會議，抗議聯合國對中國實行「禁運」的決定和英國政府支持這個政策的態度。會議通過的決議在指出這個政策可能擴大侵略戰爭以後着重說：「我們要求政府撤銷它對這個政策的支持，而且在聯合國組織中要求結束朝鮮戰爭和撤退一切外國軍隊。」

在會議上發表演說的有前外交部亞洲問題專家布拉特，工黨議員錫爾佛曼，科學家李約瑟博士和公務員協會總書記懷特等人。

【合衆社華盛頓六日電】美衆議院外交小組委員會六日力促美國政府對准許戰略物資輸往共產主義國家的國家，停止給以軍事和經濟援助。

這建議載在以衆議員巴特爾爲首的小組委員會報告書內。該委員會曾對世界禁運物資赴蘇聯及其同盟國家問題，研究了三個月後才提出這個報告書。

數天前，杜魯門曾對停止以經濟援助給予運輸戰爭物資往「鐵幕」國家的新法案發表過嚴厲的批評。該委員會說，議會應該更進一步，除經濟援助之外，並停止以軍事援助給予拒絕同意美國禁運的國家。

該委員會說，美國應帶頭管制軍事物資以外其他商品的輸出。它說，凡接受美國軍火、經濟和財政援助的國家，應該與美國合作。

北京游泳場 位在什剎海

【本報訊】據新華社北京六日電：北京市人民游泳場於六日開幕。這個游泳場是由過去什剎海的一個死水潭改建而成，於去年八月初動工，到今年五月底全部落成。在開幕典禮上彭真市長致詞，他首先說明游泳是有益於人民身體健康，有益於生產和國防建設的。接着他說：「過去，這個地方是最髒，對市民健康很有害的地方。現在，把過去最髒的地方變爲最美麗的地方，把有害的地方變爲有用的地方。消滅有害於人民的舊的東西，建設有益於人民的東西，是我們的任務。我們將這樣來改革與發展我們的首都。」開幕儀式後由北京市大、中學校學生舉行各種游泳表演。

班禪等抵滬

【新華社上海六日電】班禪額爾德尼及隨員等於今晨九時十分由天津乘車抵達上海。在車站歡迎的有華東軍政委員會主席饒漱石、副主席曾山，上海市人民政府副市長潘漢年、盛丕華，及上海各民主黨派代表，各人民團體代表，上海佛教界及少數民族代表等共六百餘人。今日下午，班禪拜見華東軍政委員會饒漱石主席，曾山副主席及上海市人民政府潘漢年、盛丕華副市長。晚間，華東軍政委員會及上海市人民政府設宴歡迎班禪及其全體隨員。

天津東亞公司 捐獻坦克一輛

【新華社天津六日電】天津市工商界的愛國捐獻運動正在繼續發展，繼天津市仁立實業公司等六大企業捐獻五架飛機後，進出口業初步決定捐獻飛機三架，金融業初步決定捐獻飛機兩架，花紗布業、五金業亦初步決定各捐飛機一架，東亞企業公司也決定捐獻坦克一輛。至此，全市工商界已捐獻飛機十二架，津市工商業聯合會爲了更有組織地推動全市工商界的捐獻運動，特於十日舉行執行委員會，會上決議成立天津市工商業抗美援朝捐獻運動委員會。

【本報廣州七日電話】中央人民廣播電台今晚廣播成都七日消息：代表成都三十萬婦女的第一屆成都婦女代表大會熱烈響應中國人民抗美援朝總會關於捐獻飛機大砲的號召，在六日通過決議，發起捐獻「成都新婦女號」飛機。爲了使這個運動能夠有計劃有組織的開展，該會選出代表成立了「成都新婦女號」飛機捐獻委員會，並且決定在各階層婦女組織中成立捐獻小組。戲劇代表當場捐出多年來所集存的黃金四兩。

時代出版社改組
姜椿芳任社務委員會主席
「時代」與「蘇聯醫學」仍繼續出版

【新華社北京七日電】一九四一年在上海創起的時代出版社已改組爲我國公營企業。由姜椿芳、馮雪峯、陳冰夷、葉水夫、許磊然、王澄清、黃洛峯、曾靖華、張仲實、張君悌、姚溱等十一人組成社務委員會，姜椿芳爲社務委員會主席，馮雪峯、陳冰夷爲副主席。該社今後的任務是介紹蘇聯文學藝術作品。原該社出版的「時代」和「蘇聯醫學」雜誌仍繼續出版。「時代」雜誌的內容將以介紹蘇聯文藝作品爲主。

縱橫談

貿易與友誼

國與國之間，平等互利的貿易是促進人民友誼的最好方式。友誼的促進便是和平的增長；因此美國便非盡一切力量來破壞東西間的正常貿易關係不可。

在這樣一個角度下，以英中友好協會這樣一個團體來抗議聯合國「對中國禁運案」，是具有特殊意義的。

英國人民都知道，正常的中英貿易對兩國都是有利的，尤其是對於英國。英國是個依靠對外貿易的國家，因爲它所需糧食的一半是依靠國外的。把英國對中國、蘇聯及東歐各國的貿易切斷了，英國便必須依靠美國的糧食，而美國又不需要什麼英國產品；其結果是逆差貿易，永遠解決不了的「美元荒」。

英中友協這一抗議不但是和平的呼聲，同時也是符合英國人民的利益的。

以少勝多

新華社關於五月下旬以來的戰報，全部戳破了美軍「勝利」的吹牛。在這兩星期的「勝利」中，美李軍一共傷亡被俘了七千八百人，其中美軍估約五千人。

有人也許指出，美軍自己的公報，六月一日以前的一週，美軍傷亡被俘不過一千人，爲什麼我們要相信新華社的傷亡數字呢？

理由很簡單：新華社的數字一向可靠。不久以前，布萊特雷在參議院承認美軍傷亡十四萬人，被一個參議員洩露了出來；我們曾把新華社報道的美軍歷次傷亡數字統計了一下，和參議員所洩露的數字不相上下。

新華社的報道同時也教訓了美國「殺傷戰略」的匠利。在許多地方，中朝部隊都是以極少的傷亡換取美軍極大的傷亡；例如在抱川附近，志願軍某部以廿四人的傷亡，打死打傷俘擄了美李軍七百六十多人——將近一比三十二！

這就告訴我們，美軍的「殺傷戰略」，只是殺傷了自己。

艾奇遜的胡塗

一個美國參議員在聽了艾奇遜的證供後說：「我們的作戰目標究竟是什麼？在聽了艾奇遜大篇的談話之後，我更感到胡塗了。而且我相信，感到胡塗的決不止我一個人。」

當有人問美國作戰目標爲何時，艾奇遜說「軍事行動就可以說明目標」。

這樣一個回答方法當然是很混亂的。照艾奇遜的說法，美國現在的作戰目標豈不成了專門挨打，專門累積美軍的「驚人傷亡數字」？

這個「目標」，難怪參議員們要感到胡塗了。

請參議員猜謎

派出了幾十萬人，打了十一個多月，艾奇遜難道眞說不出一個令人能了解的目標？這當然是不會的，美國是有目標的，只是不好說出口。

顯然的，美國的目標是霸佔全部朝鮮，進而侵略中國。這樣一個目標能說出來嗎？當然不能說，更何況，在作戰十一個月之後，美國反而離這個目標更遠了。

不得已而思其次，美國現在的目標是延長戰爭，盡一切可能將其擴大。這個目標也是同樣地不冠冕堂皇，同樣的說不出口來。

於是，艾奇遜也只有說出這句含糊話來。

請參議員諸公自己去猜謎了。

眞假目標

談起目標，這些美國外交家是向來說的是一套，做的是一套，以漂亮的「目標」掩飾不能告人的行徑的。

馬歇爾戰後來中國，就是一個極明顯的例子。當時他的「目標」是代表美國政府，「調停國共之爭」；這個目標夠多漂亮，夠多超然。

但是，美國當時的目標的確是這樣的嗎？不，不是的。到了一九四九年，美國國務院發表白皮書，艾奇遜告訴我們，當時馬歇爾的任務其實是：「協助國民政府在儘可能廣大的地區中建樹權威」。

同一個艾奇遜六日在參議員中更進一步說明；他說，「馬歇爾到中國去調解國共兩黨」，是爲了要使國民黨「控制華北和東北」。

在五年以前，美國的假面具還未全部戳穿，當時馬歇爾提出一個冠冕堂皇的「目標」，還可以騙不少人。現在不同了，無論把「目標」說得如何漂亮，已經不會有人相信了。

於是，派出大軍數十萬，作戰近一年，便索性連個目標也說不出來了。

艾奇遜在參院供出
馬歇爾幹的好事！
來華「調停」全爲國民黨 希望它控制華北和東北
艾奇遜拒絕答覆是否出兵台灣

【合衆社華盛頓六日電】共和黨參議員布魯斯特詢問艾奇遜，上次作證說，美國要用一切方法來保護台灣，是否說「我們要把我們的部隊送到台灣去？」艾奇遜說：「這純粹是個軍事上的問題，我是不可能答覆的」。

在回答議員布魯斯特其他的詢問時，艾奇遜說，這是所有美國軍事發言人的意見！馬歇爾到中國去調解國、共兩黨，使國民黨對於控制華北和東北有一個唯一的希望。他說，調解失敗，國民黨便想用武力來掌握該地區，這事情美國的見解認爲，「這是出乎他們能力之外的」，美國官方一再警告國民黨要小心，不要進至他們所不能防禦的位置上去。

「大家都認爲要是國民黨追求這種軍事行動，他們會失敗的，他們以後災難會源源不絕的。他們追求了，他們失敗了，他們的災難源源不絕；他們的政府撤退到台灣去了。」

參議員布魯斯特詢問於是轉到一月十一日聯合國會員停火的建議，其中規定可以討論台灣問題和中國出席聯合國問題。他說，他和國會其他議員覺得美國支持這種事情上是「一個很大的冒險，後來幸得共產黨拒絕了。」

艾奇遜說，美國叫聯合國通過指責中國是在朝鮮的「侵略者」，他們說不要關閉談判之門是重要的，在各國都非常關切而想試試的時候，美國政府也只好支持停火。

在參議員詰問之下，艾奇遜承認美國曾同意把軍火送給中共。他說，這是馬歇爾的調解計畫，便是要國共雙方同意建立七十師的軍隊，其中十師是共軍，艾奇遜說，後來協議不成功，軍火也沒有送去。

艾奇遜將於七日繼續出席作證。

英外部四處尋人
美洲司司長失蹤
另一日本問題專家也不見了

【合衆社倫敦七日電】據七日宣布：英外交部兩官員在歐洲失蹤；一個是外交部美洲司司長麥克林，一個是派在遠東司日本事務的柏格斯。外傳他們逃往蘇聯，這傳說還待調查。在調查時期，外交部已將他們停職了。外交部發言人說，沒有理由相信他們拿走了外交部機密室中的秘密文件。外交部發表聲明說，二人自五月二十五日離家失蹤。現已在盡力調查。搜索至現時爲止，還不知道他們離家後到那裏去了。官方人士說，[illegible]

英美矛盾事 英外長不談

【合衆社倫敦六日電】英外長莫里遜六日在下院答覆質問時說：對於美國助理國務卿魯斯克上月發表演詞，說是援保給蔣介石以堅定的支持，英國政府曾向美國表示「英國疑懼」。莫里遜說：「英國已接到國務卿艾奇遜的保證，魯斯克的演詞並不表示美國的政策有所轉變。」一位左翼工黨議員問莫里遜是否依照他的答覆，艾奇遜的「遜的」說明；莫里遜答：「我確實認爲艾奇遜已明白的答覆了。我認爲大使的疑懼是無任何根據的。」他說：「下議院最好不必從事討論將使英美關係複雜化的事件。」

我們有祖國，我們有毛主席！
——接管後「育嬰堂」的孩子們——
（首都速寫之七）
邵宇作

（按：人民政府先後在北京市接管了「伽南孤兒院」、「大常育幼院」、「育嬰堂」之後，其中幼童均集中在「育嬰堂」。）

誰說我們是「孤兒」?!
我們有祖國！
我們有毛主席！
祖國，
把我們從帝國主義的血手裏搶救出來！
祖國，
我們最偉大的母親！

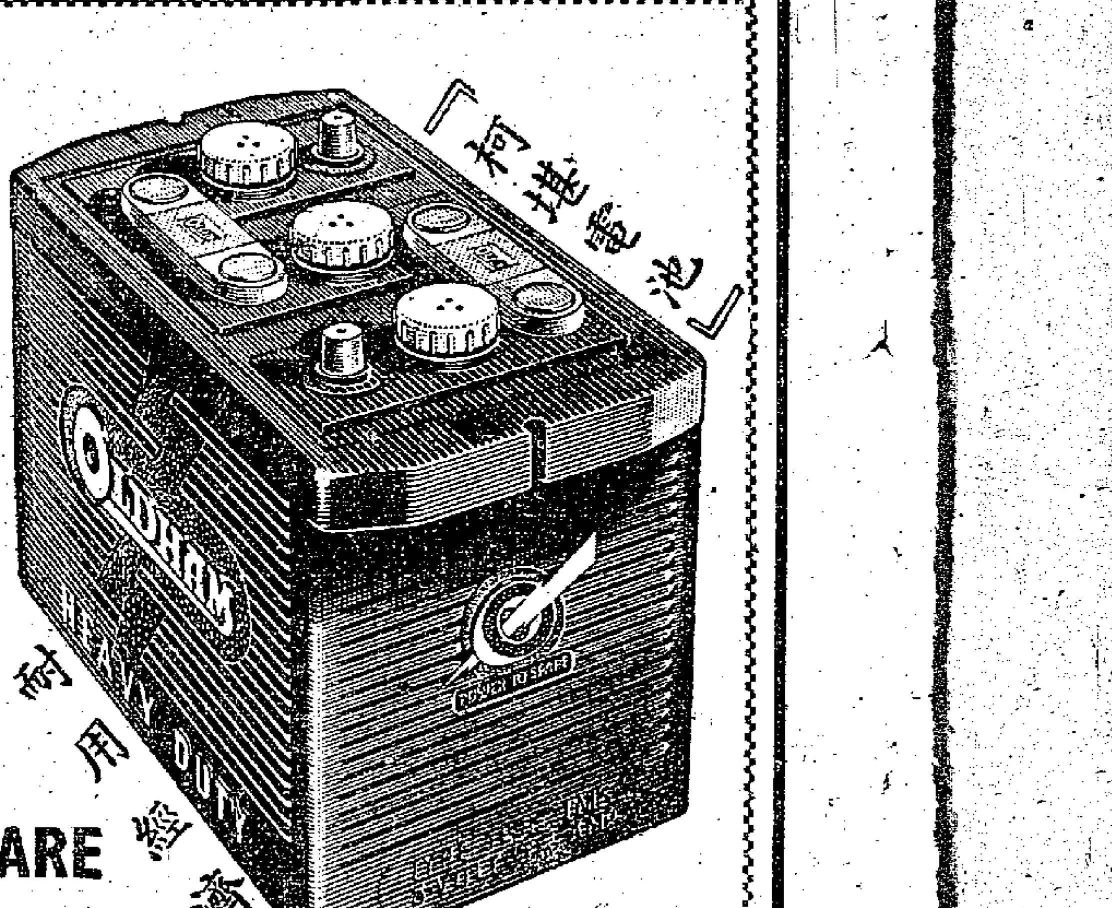

有八十五年經驗·專門製造蓄電池·保證電力充足·耐用經濟·請常採用「柯堪」蓄電池·
OLDHAM
THE BATTERY WITH POWER TO SPARE
南中國及香港總代理 廣亞行
香港軒尼詩道300號 電話：二五八五七

MOVADO DISTRIBUTING CENTER
OPERATED BY
CHINESE / TRADING CO. & CHINA SALES CORPORATION
HONGKONG

摩凡陀 域哖度 總經理處
昌興洋行大昌行聯合經理

主中國及港九 名表行均有售
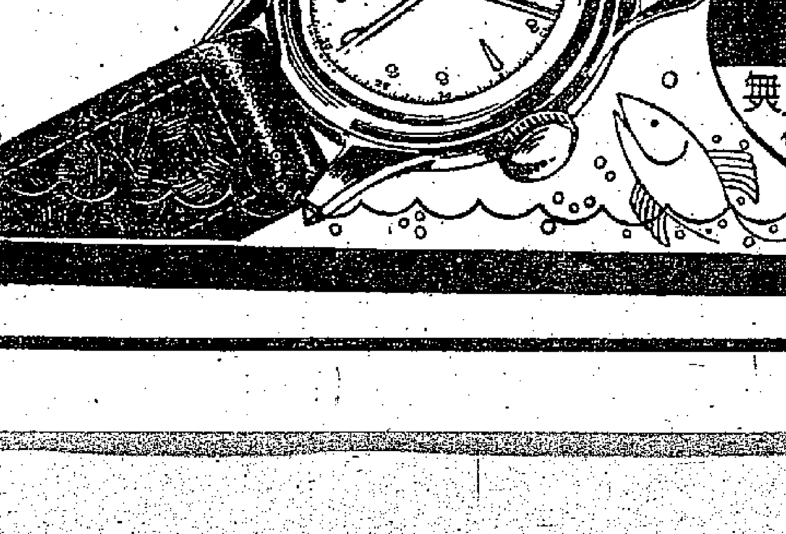

RALCO 麗固
有表皆麗 無機不固
游泳表領袖摩凡陀表廠適應大衆供獻名表副牌既麗且固

社評

撲滅日本法西斯細菌

美日反動派最近決定在本月陸續釋放日本甲級戰犯及解除大批從公職中被整肅的軍人和法西斯分子，估計總數將達十六七萬人以上。本來日本被整肅的人員總共只有二十萬八千多名，去年十月已經解除了一萬多名，現在又準備解除一大批戰犯和法西斯軍人的整肅，其結果將等於全部戰犯整肅的解除，這不能不說是一樁極端嚴重的舉動。值得注意的是被整肅人員中有十一多萬人是正規將官及憲兵，美日反動派起用這一批法西斯分子的企圖，是和整個武裝日本的陰謀計畫分不開的。

同時吉田政府又於本月五日頒布了警察新條例，並立即解除警察人數和組織的一切限制。無疑的，對於美日反動派來說，正在加緊訓練中區區三幾十萬武裝警察的數目，實在是無補於事的。因為發動大規模的戰事，必須有大量的砲灰來補充；因此，又不能不在日本人民身上動腦筋而解除警察的限制了。這一切的一切，無非都是為了戰爭的準備。

特別需要指出的是，美國目前正在日本大規模扶植反動的法西斯團體。今年三月間，美國戰爭販子寇克在日本活動結果，將日本所有的法西斯團體結成為一個統一的聯合組織，暫定名為「日本黑旗聯盟」，並將以戰犯宇垣一成前大將為首領，其中包括了著名的法西斯分子真崎甚三郎前大將、影山正治、三上卓、鳩山一郎、大橋武夫等人。

日本投降以後，軍國主義的組織不但沒有被清算，反而更積極地展開地下組織，甚至不斷參加公開的活動。在日本，軍國主義和法西斯主義是孿生子，是不可分開的一體。自從朝鮮戰事發生以後，美國為了加緊武裝日本，不得不開始利用這種法西斯組織，因為它是由軍人領導起來的。事實上，吉田政府早就跟這近六百單位的右翼的軍國主義的、法西斯的反動團體勾結在一起了。沒有這種右翼反共團體的支持，吉田政府是沒有把握去應付日本人民和日本的進步力量的。

戰前，日本軍部法西斯分子，為了奪取政權，以執行法西斯主義的統治，曾經先後實行過一連串的政變行動。其中以一九三二年的五、一五事件和一九三六年的二、二六事件為最著名。幾次政變的結果，促使日本軍部掌握了政權，並且走上了法西斯統治的道路。宇垣和真崎戰犯正是二、二六事件的幕後人，而三上卓又是那批領導五、一五事件的少壯法西斯軍官集團的最高領袖。至於鳩山一郎、大橋武夫、影山正治等人都是反蘇反共最激烈的法西斯右翼分子。特別像宇垣戰犯實際是中國人民不折不扣的大仇人。如果從策動侵略中國的田中義一和吉田茂是中國人民的公敵，那麼我們更應該說宇垣一成是中國人民的公敵。因為，田中的計畫正是宇垣早就擬訂好的計畫。宇垣一向就是主張侵略中國最熱烈的法西斯軍人。

今天，美國正在積極起用以宇垣為首的這一大批法西斯軍國主義者，它的用意何在是不難想像的。本來，「法西斯主義就是戰爭」，美國為了加緊武裝日本，不能不重用這種反共、反蘇、反中國的戰犯軍人。但在強大的愛好和平的人民面前，這種法西斯細菌能起作用嗎？不！這種法西斯細菌雖在美日勾結之下，是不但不能繁殖起來，而且將被愛好和平的人民的力量所消滅，並且是要徹底消滅的。

廣東今年五大水利工程之一
西江新江圍修築完工
現正組織搶險隊大力進行防汛工作

【本報西江通訊】新江大圍的修築工程是今年廣東五大水利工程的最大一件工程，計土方二十八萬，大水閘一座（僅次於蘆苞水閘），雙孔涵洞一座，單孔涵洞二座，靠着黨和人民政府的堅強領導，民工與工人們充份發揚當家作主精神，在不分晝夜，不分晴雨的積極趕工之下，終於完成這艱巨工程，現並已進入防汛階段。

大圍的修築計畫定得非常遲，土方在一月廿三日才正式動工，水閘則更延至二月廿七日，三個涵洞則更延至三月十五日，而全部工程則必須爭取在五月三日（去年洪水來臨的那天）完成；因而就造成了工程浩大，時間短迫的極大困難。第二是今年一月至四月份的雨量打破歷年紀錄；由開工至五月三日共只有廿九個晴天，而三月份正式晴天只有三天，四月份却只得一天。

但在黨政的正確領導下，民工和工人相互之間，展開了工作競賽，集體工作模範及個人模範，戰勝了西水、潦水、天雨的四面夾攻，完成了任務。例如：百丈鄒村民工曾堅持雨天雨夜，救回了新安壩的防水壩，使施工中的水閘不致沖垮，廣塘村民工曾在四月卅日堅持了廿四小時，築起臨時堤防，把水閘繞隔起來，使已沒上地面的西水，不致淹入水閘；山口、坭塘等村民工用一日一夜時間搶運了一萬六千餘包的洋灰，免被西水浸壞；涵洞黃金龍打樁工友，曾堅持四十一小時不下樁架，使該涵洞能比其他最早完成。廣塘村何金滿帶病潛水叠包，救回一號涵洞防水堤，並領導廣塘民工，一夜時間開了一條一百公尺長的排水渠。山口村梁杞在挖水閘基時挑四筐坭，在他影響之下，山口村的坭挖工作效率增加。大基頭村民工隊長何榆才，領導該村羣衆訂立愛國公約，保證依期完成搶基任務，保證工程依標準做好；結果使該村成為模範，並超過土方任務一千五百公方。這樣的動人事例，真是寫不完也說不完！

經過了一場劇烈的戰鬥，現在，新江大圍已穩步前進，在四月十二日第一次防汛會議裏，代表們清點過去戰果，都有信心在防汛中再打一場大大的勝仗。他們保證在五天內組織好搶險隊，並計畫清全圍的大檢查和搶險演習。勞模何金說：「共產黨領導我們築好大圍，人民政府出了咁多錢，我哋出了咁多力，如有崩壞的話，幾大都要頂順！」全體代表都響應號召：「幾大頂順！」

每年可增產稻穀二萬餘擔
台山禾雀陂工程修竣
費時兩月費款十一億餘萬元

【廣州通訊】廣東省今年五大灌溉工程之一，台山縣第十區那扶鄉禾雀陂灌溉工程，於二月二十六日開工，至四月二十六日全部工程已勝利完成。共用三萬七千七百五十七工，工程費十一億六千二百萬元，計可灌溉農田一萬一千餘市畝，每年增產稻谷約達二萬二千餘擔。

禾雀陂灌溉工程，原建於清代末葉，因工程建築過於簡陋，不久即被冲毀。國民黨反動派統治時期，雖曾三次修復，但因工程不合規格，均先後被洪水冲毀。

解放以後，當地羣衆提高了政治覺悟，掀起了生產熱潮，迫切要求興修水利。經廣東省水利局縝密的測勘設計，決定列為今年本省重點水利工程，並由中央農業部撥貸工程費十二億元，進行修復。工款於二月六日撥到後，即由廣東省水利局派中工程隊、台山縣人民政府、台山縣人民銀行、與當地水利會組成「禾雀陂灌溉工程委員會」主持開工。在工程的進行中動人的事蹟很多。六十多歲的羅洋婆，也自告奮勇地參加擔沙，花了一天工夫，在距離工地四里的河裏，自撈自洗，運取河沙達一千一百五十司斤。十四農會的司徒俊賞在運距一百公尺的條件下，每小時挑土三十擔，每擔都在一百二十司斤以上，婦女成思嬌每小時擔土二十二擔，每擔也在一百零五斤以上。這些模範事例，帶動和鼓舞了其他民工的勞動熱情，保證了工程的迅速於汛前完成。

這次工程是由該縣縣長負責領導，廣東省水利局與中工程隊負責工程技術的指導，縣銀行負責會計與供給，當地農會與區鄉政府負責發動民工。由於分工的嚴密，在整個工程進行中，各部分都能緊密的有機的配合工作。銀行保證了供給，農會與區鄉政府保證了動員民工，他們的口號是：「要多少人，有多少人。甚麼時候要，甚麼時候有。」同時，民工熱情工作，原定二十天運齊的工料，十五天就突擊完成了。再加上該縣領導上抓得緊，行政與技術及技術與羣衆結合得好，保證了工程的圓滿完成。

巨型的禾雀陂灌溉工程完成了。那扶鄉萬頃洋與附近的一萬二千餘畝田，由單造變成了雙造，由只能種雜糧變成了可種水稻。當地農民深刻的認識到：只有毛主席共產黨領導下的人民政府，才是最關心他們的。

廣東土產交流會議開幕
貿易公司籌備鉅款
大量收購各地土產
參加代表將具體討論交流的計畫

【本報廣州七日電話】為了搞好土產交流，活躍城鄉經濟，華南財委會於七日召開廣東土產交流會議，到各地代表共二百餘人。大會主席李健行致開會詞，指出省貿易公司和省土產公司已準備一百億元至二百億元，作為這次收購土產的費用，希望與會的各區代表和廣州工商界多進行土產交易。

華南財委會副主任易秀湘講話，他說，這次會議為了把城鄉交流工作做得更好，把廣東二百多種、每年產量約值一百零八億斤大米的土產更好的打開銷路，這樣對農民有利，對工商界一樣有利。他希望大家對運輸、稅收、貸款、管理等提出合理的解決辦法。

商業廳朱廳長克之作了報告，廣州市工商聯代表陳醒吾、珠江區工商代表黃洪順等都講了話。

該會議會期六日，各代表將具體討論土產交流的計畫。

廣三綫石佛段 行車時間更改

【廣州通訊】衡陽鐵路管理局將廣三綫石佛段，改為單綫行車，自八日起，部份原定行車時刻，略有更改。

湘鄂志願運輸隊 先後啓程赴朝鮮

【新華社漢口六日電】湖南省汽車聯營處修理人員組成的志願援朝運輸隊和鄭州鐵路局第五批志願援朝運輸隊，已於日前先後由長沙及鄭州啓程赴朝鮮前線。行前兩處都舉行了盛大的歡送會。

大氣磅礴北京城（一）
——全世界都市計畫的無比傑作

北京市都市計畫委員會主委　清華大學營建系主任　梁思成

人民中國的首都北京，是一個極年老的舊城，却又是一個極年輕的新城。北京曾經是封建帝王威風的中心，軍閥和反動勢力的堡壘，今天它却是初落成的，照耀全世界的民主燈塔。它曾經是沒落到只能引起無限「思古幽情」的舊京，也曾經是忍受侵略者鐵蹄踐踏的淪陷城，現在它却是生氣蓬勃地迎接社會主義曙光中的新首都。它有豐富的政治歷史意義，更要發展無限文化上的光輝。

構成整個北京的表面現象的是它的許多不同的建築物，那顯著而美麗的歷史文物，藝術的表現：如北京雄勁的週圍城牆，城門上巍峨的城樓，圍繞紫禁城的黃瓦紅牆，御河的欄杆石橋，宮城上窈窕的角樓，宮廷內宏麗的宮殿，或是園苑中嫵媚的廊廡亭榭，熱鬧的市心裏牌樓店面，和那許多壇廟、塔寺、第宅、民居。它們是個別的建築類型，也是個別的藝術傑作。每一類，每一座，都是過去勞動人民血汗創造的發明，給人以深刻的印象；今天這些都回到人民自己手裏，我們對它們寶貴萬分是理之當然。但是，最重要的還是這各種類型，各個或各組的建築物的全部配合：它們與北京的全盤計畫整個佈局的關係；它們的位置和街道系統如何相輔相成；如何集中與分佈；引直與對稱；前後左右，高下起落，所組織起來的北京的全部部署的莊嚴秩序，怎樣成為宏壯而又美麗的環境。北京是在全盤的處理上才完整的表現出偉大的中華民族建築的傳統手法和在都市計畫方面的智慧與氣魄。這整個的體形環境增強了我國對於偉大的建築的景仰，對於中華民族文化的驕傲，對於祖國的熱愛。北京對我們證明了我們的民族在適應自然，控制自然，改變自然的實踐中有着多麼光輝的成就。這樣一個城市的計畫是一個舉世無匹的傑作。

我們承繼了這份寶貴的遺產，的確要仔細的瞭解它——它的發展的歷史，過去的任務，同今天的價值。不但對於北京個別的文物，我們要加深認識，且要對這個部署的體系提高理解，在將來的建設發展中，我們才能保護固有的精華，才不至於使北京受到不可補償的損失。並且也只有深入的認識和熱愛北京獨立的和諧的整體格調，才能掌握它原有的精神來作更輝煌的發展，為今天和明天服務。

北京城的特點是熟愛北京的人們都大略知道的。我們就按着這些特點分述如下。

我們的祖先選擇了這個地址

北京在位置上是一個傑出的選擇。它在華北平原的最北頭；處於兩條約略平行的河流的中間，它的西面和北面是一弧線的山脈圍抱着，東面南面則展開向着大平原。它為什麼坐落在這個地點是有充足的地理條件的。選擇這地址的本身就是我們祖先同自然鬥爭的生活所得到的智慧。

北京的高度約為海拔五十公尺，地學家所研究的資料告訴我們，在它的東南面比它低下的地區，四五千年前還都是低窪的湖沼地帶。所以歷史家可以推測，由中國古代的文化中心的「中原」一向北發展，勢必沿着太行山麓這條五十公尺等高線的地帶走。因為這一條路要跨渡許多河流，每次便必須在每條河流的適當的渡口上來往。當我們的祖先到達永定河的右岸時，經驗使他們找到那一帶最好的渡口。這地點正是我們現在的盧溝橋所在。渡過了這個渡口之後，正北有一支西山山脈向東伸出，擋住去路，在中走了十餘公里，這支山脈才消失到一片平原裏。所以就在這裏，西倚山麓，東向平原，一個農業的民族建立了一個最有利於發展的聚落，當然是適當而合理的。北京的位置就這樣的產生了。並且也就在這裏他們有了更重要的發展。同北面的遊牧民族開始接觸，是可以由這北京的位置開始，分三條主要道路通到北頭的山岳高原和東北面的遼東平原的。那三個口子就是南口、古北口和山海關。北京可以說是向着這三條路出發的分岔點，這也成了今天北京城主要構成原因之一。北京是河北平原旱路北行的終點，又是通向「塞外」高原的起點。我們的祖先選擇了這地方，不但建立一個聚落，並且發展成中國古代邊區的重點，完全是適應地理條件的活動。這地方經過世代的發展，在周朝為燕國的都邑，稱做薊；到了唐是幽州城，節度使的府衙所在。在五代和北宋是遼的南京，亦稱做燕京；在南宋是金的中都。到了元朝，城的位置東移，建設一新，成為全國政治的中心，就成了今天北京的基礎。最難得的是明清兩代易朝換代的時候都未經太大的破壞就又在舊基礎上修建展拓，隨着條件發展。到了今天，城中每段街、每一個區域都有豐富的歷史和勞動人民血汗的成績。有紀念價值的文物實在是太多了。

（本節的主要資料是根據燕大侯仁之教授在清華的講演「北京的地理背景」寫成的）

志願軍代表步出廣州站

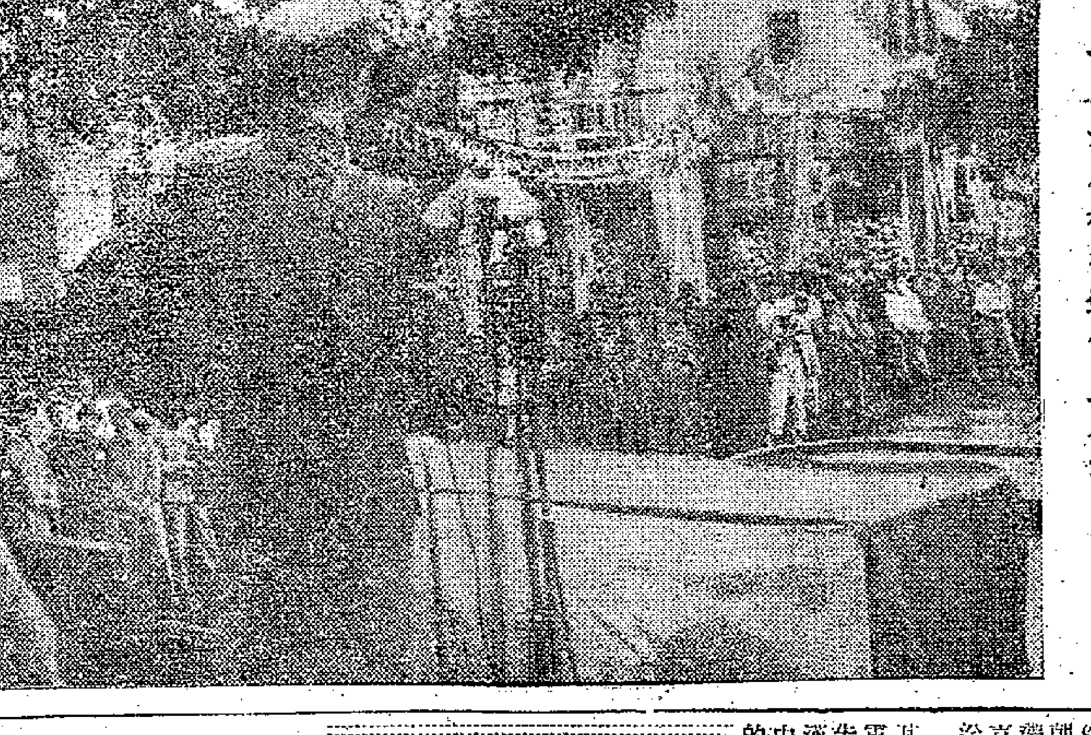

柴川若在穗歡迎會上答詞

華南民主黨派號召黨員
展開捐獻飛機大砲運動
並建議舉行增產和捐獻競賽

【本報廣州七日電話】華南各民主黨派為擁護中國人民抗美援朝總會號召，展開捐獻飛機大砲運動，於七日發表聯合聲明。全文如下：

「我們偉大的中國人民志願軍赴朝抗美已經快八個月了，他們發揮着高度的國際主義愛國主義和革命的人道主義精神，用自己的堅強鬥志和機智，給優勢裝備的頭號帝國主義的美國侵略軍，以殲滅性打擊，殲敵在廿萬以上，不僅拯救了危難中的朝鮮兄弟，而且斬斷了美帝國主義企圖侵略中國大陸魔手，把美帝所點燃的戰火推出中朝邊境，戳穿了美國紙老虎，達到了保家衛國的崇高目的，對保衛世界和平事業作了直接而巨大的貢獻。憑着人民志願軍偉大的英雄氣概，還有中朝人民的全力支援和中朝人民軍的并肩作戰，最後擊敗美帝國主義侵略者，完全是肯定了的。

但是根據我國人民赴朝慰問團的報告和朝鮮前線的通訊，我們中國人民志願軍和朝鮮人民軍的戰鬥力在各方面都能完全壓倒敵人，困難的，只是我們的飛機、大砲、坦克等武器還不夠多。為了使我們英勇的志願軍能以更少的犧牲，換取更大更多的勝利，因此中國人民抗美援朝總會特向全國人民發出及時的偉大號召，號召全國人民展開捐獻飛機大砲坦克運動，用實際行動和物質力量支援朝、中人民軍勝利前進，最後擊敗美帝國主義侵略者。

我們號召各民主黨派全體黨員、盟員、會員在捐獻運動中起帶頭作用。同時向廣州和全華南人民建議，立即響應抗美援朝總會號召，趁志願軍歸國代表蒞臨廣州，開展一個大規模的增加生產和捐獻飛機大砲的愛國運動，發揚廣州和華南人民的愛國主義熱情，用全力支援我們最親愛的中國人民志願軍，徹底打垮美帝國主義侵略者，保衛我們偉大祖國和世界和平！

中國民主同盟南方總支部臨時工作委員會
中國國民黨革命委員會華南臨時工作委員會
中國農工民主黨廣東黨務整理委員會
中國致公黨華南總支部
民主建國會廣州分會籌備委員會
中國民主促進會廣州分會籌備委員會
台灣民主自治同盟華南總支部
廣東省廣州市各界人民代表會議無黨派民主人士」

穗商人提出保證
端午節前不漲價
穀米業定出糯米價格

【廣州通訊】穗市商人保證端午節不抬高物價。一般家庭主婦同聲稱讚，說：「過年過節物價不漲，真是破天荒的奇蹟。」

【又訊】端午節即屆，裹蒸粽已大量出售，因此糯米供需量特別增多，價格乘機昇高，如昨天穀米交易所內舊價每市擔就成至二十一萬三千元（上等糯米）比前天沽好數千元，穀米交易所為穩定物價，勿使市民吃虧，特於六日晚召集了穀米業商號代表座談，討論穩定端午節米價問題。在座各商人均一致提出保證要向雞、鴨、豬等商號看齊，在端節前糯米價格絕不超過二十一萬元（指上等糯米每市擔批發價計），並且表示將所有存貨向市面大量供應，穩定糧價。

南國風物
松香

在廣東的東、西、北江各區，其中尤其是北江區，有很多松林。北江區最大的松林，連綿數十里，綠蔭蔽天，濤聲似海，松樹直徑在一尺以上的，佔百分之六十以上。這不但是自然景物的一種奇景，也是工業原料的一個寶庫，因為那些松樹每年可產出大量的松香。

松香的用途相當廣，以往用來做製皂、製漆、造紙的原料，現在它的用途，已擴展到製造軍用品、電池、火柴、透明膠及工業上幾多方面去。

松香分生香與熟香兩種，工業上用的多是熟香。廣東全省每年生產熟香很多，例如河源縣臨口一地，生產最多時即達十多萬箱（每箱二百市斤）。以前因為美國所製熟香無限制入口傾銷，廣東各地的松香業大受打擊，工廠倒閉了不少。香港方面，又大量收購生香，略加提煉，再向上海、天津等地高價傾銷，一出一入，吸吮了我們不少的膏血。解放以後，進口完全由我們自己掌握，政府又盡力扶植，因之不但生產增多，品質亦已提高，現在廣東松香的品質，可以與美國最好的N級松香匹敵，所以很受各地歡迎。除內銷華東、華北外，而且大量運銷到東南歐各國去了。（蓄）

志願軍紛寄家書
用捷音告慰父母
第三慰問團帶回四千餘件

【新華社北京七日電】中國人民志願軍的四千餘件喜報、家書與一部分給祖國人民的信件，新近由中國人民赴朝慰問團第三分團代表帶回祖國。這些光榮的喜報與家書，將分別投送到各地。許多喜報是志願軍某部政治機關發給志願軍軍人家屬，告他們的子弟在光輝的漢江前線阻擊戰與朝鮮中部前線反擊戰中立下的功勳。

志願軍戰士們寫的家信中，洋溢着保家衛國的熱情。一位立了一等功的戰士呂仲鐙，在一封給他父母親的信上寫道：「我一刻也沒有忘記你們的叮囑，你們要我『為人民立功，為祖國爭光！』這激勵了我在四十天的漢江前線阻擊戰中勇氣百倍地殺死很多敵人；因此，一切光榮應該是屬於你們的！」另一位名叫王治的一等功臣寫給他遠在四川灌縣的母親的信

信件中，還有不少是用集體名義寫給祖國人民的信。志願軍某部全體戰鬥英雄、戰鬥模範的信說：「在你們的支援與鼓舞下，我們已經不只一次地打敗了以美帝國主義為首的侵略軍。我們在勝利的戰鬥中創造了兩個一等功連，兩個二等功連，三個三等功連，三十九個功臣排與功臣班，近二千名人民功臣與戰鬥英雄、戰鬥模範。我們有些同志——祖國人民最優秀的兒子，在戰鬥中為祖國、為朝鮮、為世界人民流盡了最後一滴血，他們的功績是永垂不朽的。我們活着的同志，正繼承他們的榮譽的事業，用加倍的努力堅持戰鬥到底！」「我們戰勝了敵人，但我們沒有滿足。」英雄們這樣寫道：「敵人的有生力量還沒有最後被殲滅，敵人的火力、裝備還佔相當優勢，為了逃避最後被殲的命運，敵人變得更加拚命掙扎與狡猾無恥了。我們還要作相當長期的艱苦的戰鬥。我們正在普遍展開邊打、邊研究、邊提高的戰前學習運動，努力學會殲敵本領，爭取最後戰勝這個帝國主義強敵。」

志願軍某團人民功臣們在五月九日寫給祖國人民的信內道：「我們四連三班在反擊戰的第一階段中，大膽迂迴敵火力陣地側後，僅以傷亡兩人的代價，殲敵近一個排，攻佔了高地。在新的第二階段作戰任務中，為了答謝祖國人民的慰問與熱愛，我們一定要更加大量地殲滅敵人有生力量，大量地殲滅敵人建制部隊，大量地打毀敵人的坦克，爭取新的光榮，創造更多的集體英雄主義的英雄單位與人物。」

春潦漾漾肥魚至
近曉裝罾三兩斤
四會上林農民捕魚度荒

【四會通訊】四會縣上林鄉因入春以來曾受水災，插下的瓜菜雜糧沒有收成，致成青黃不接。初時農友度荒口糧成問題，自潦水退出後，附近草塘的農友，發現低窪塘凼，溪入了很多大魚，五月十四、五日，除了上林的農友去捉魚外，黃崗、陶涌、羅湖等鄉農友亦很多來捉。天將光時，便托着魚具，一隊隊的分頭去捕捉，至十時後，去捉魚的人仍很多，每天共有千餘人，平均每人總能捕得兩三斤魚。有些將魚挑到附近墟市平賣，每斤可換米一斤半，一家幾口勉強可過活，其中有一天風雨大作，但農人克服困難，在狂風大雨下亦獲魚不少。這要草塘面積縱橫約五六十華里闊，內有小河，可以通綏北兩江，每當漲水，則有魚隨水入來。上林的春荒可暫靠這塘來度活了。

廣東零訊

博羅業餘學校開課
河源藍口鎮全鎮大掃除

★五華　廣東省農林廳家畜保育所防疫隊，於三月中旬聯同興梅專署和興梅專區各縣防疫人員，前往五華縣，經過三十六天時間，迅速地完成了四十二個鄉三萬零九百三十二頭耕牛的防疫注射工作。

★番禺　縣第四區農民發現鐵甲虫和散在禾葉上的虫卵以後，動員了一萬六千九百七十個農民展開除虫防虫運動，捉了鐵甲虫三百三十一萬六千四百九十一隻，摘除了有卵的禾尾一千零五十七斤，使七千二百六十五畝四分六厘稻田免除了虫害。

★河源　城區東埔鄉第四村，退租得穀二百七十石，便拿出三十石送給第五村農民兄弟渡荒。五村農民得到幫助後，很快做完了第一次中耕除草工夫。

★惠陽　河南鄉新聯村，有許多農民上山打柴，幫助鄉裏一些少糧比較多的村渡荒。計三天就打了一萬六千斤，已送到多祝墟出賣換回了糧食。

慶聯鄉河漂村今春組織了互助組後，工作效率已比前提高了，往年插秧要一個月，現在僅十五天就插好了，而且還精耕細作，實行了二犁四耙。

★紫金　古竹鄉坭坊村，展開開荒運動，上月二十日村幹部帶領九十八人，牽着六十八條牛，在黎山埔荒坡上開荒，先後共開了成十石種，預計每年可產穀三百擔以上。

★河源　藍口鎮在上月廿四日起一連三天，舉行全鎮大掃除，共有二百多人出動，清除了各渠溝渠和垃圾。

★博羅　職工業餘學校已在上月廿七日開課，全校有學生一百五十人，分甲、乙、丙三班，在開課那天學生堅決保證要搞好學習。

★陸豐　第一中學校，教師、學生捐出米一石三斗，現款一十萬，贊助二十五個貧苦學生解決伙食困難。

提高中小學教師教學能力
津業餘學院開學
現有學員三千人共分七十班

【新華社天津七日電】天津市人民政府教育局與中國教育工會天津市委員會聯合創辦的天津市業餘學院已於五月三十一日開學。這個學院是專為提高中學和小學教師的教學能力而創辦的。該校現有學員三千餘人，按學員的現有文化水平分甲乙丙三級共七十班。上課時間為每週星期一至星期六晚七時至九時。

講授課程，甲班有：中等語文教學法、中國近代史、西洋近代史、自然地理；乙班有：中國文學史、文學概論、數學、中國地理、中國近代史、中國通史、西洋通史；丙班有：國文、數學。除丙班學員必修國文及數學外，甲乙丙班學員每人只限選修一門，每門功課學習完畢，成績及格者，發給該課修業證明書，並可繼續進行。

爭取提前完成今年計畫
蘇聯人民展開生產競賽
鋼鐵煤機器業均超計畫生產

【新華社北京七日電】據塔斯社莫斯科四日訊：蘇聯勞動人民積極開展社會主義競賽，爭取提前完成今年的生產計畫和共產主義建設工程的定貨。

頓巴斯、庫茲涅茨克、卡拉干達、莫斯科和蘇聯其他許多產煤地區的礦工，都已寫信給斯大林，保證要超過今年計畫多生產二百五十多萬噸煤。羅斯多夫區的先進礦工們已經超計畫生產了約五十列車的煤。「基米羅伕採煤托拉斯」的礦工也超計畫生產了幾十列車的煤。在「伏斯齊布採煤托拉斯」，單是三個提前完成五個月生產計畫的礦坑就多生產了三萬多噸煤。「車里雅賓斯克採煤托拉斯」的礦工們提前四天完成了五個月的計畫。

庫茲涅茨克煤鋼廠、馬格尼托高爾斯克工廠和斯大林諸工廠的工人，已提出保證要超過今年的目標多生產十萬多噸生鐵和八萬噸鋼。庫茲涅茨克煤鋼廠的煉鋼工人採用快速的方法，在五月間煉鋼一百多爐，超計畫生產了大量的鋼。馬格尼托高爾斯克工廠的冶金部門和斯大林諸工廠的馬丁爐司爐都已提前完成了五個月的生產計畫。

在蘇聯一切工作母機製造廠和其他製造水電站裝備的工廠中，生產競賽正在熱烈地開展着。列寧格勒「電力」工廠的工人只花費兩個半月的時間，就為齊姆良斯卡雅水電站製造出第一架水力發電機，打破了生產時間的記錄。巴庫電機工廠已把提前生產出來的電動機和變壓器運往建設地帶。

對最高法院的無理判決
美共總書記發表聲明
強調續努力團結人民反對戰爭陰謀
堅信和平民主進步事業必獲得勝利

【新華社北京七日電】紐約消息：美國最高法院於六月四日批准紐約聯邦法院對美國共產黨十一位領袖的判決。美共全國委員會委員但尼斯、霍爾、威廉遜、蓋茲、溫斯頓、飽達希、葛麟、戴維斯、史塔徹、溫特爾十人被判處五年徒刑和一萬美元罰金，另一全國委員會委員湯普生被判處三年徒刑和一萬美元罰金。

美國共產黨總書記但尼斯在最高法院宣判後發表聲明說：「共產黨的領袖們唯一的『罪狀』是他們主張和平與社會進步，他們反對戰爭與法西斯主義。」他說：「反動派將設法利用這個判決，不僅鎮壓共產黨，而且粉碎工會運動。」但尼斯強調指出：人民團結的力量還來得及制止希特勒和東條的美國仿效者。但尼斯堅決宣告：「不論發生什麼事情，共產黨都要繼續努力，團結美國人民，反對那些力謀把我們的國家投入第三次世界大戰的災難的壟斷資本家及其政治代理人。不管發生什麼事情，和平、民主及社會進步的事業都會繼續獲得支持者並戰勝它的敵人。」

早在一九四八年七月，美國政府就無理逮捕了美共的十二個領袖。這個案件於一九四九年一月十七日在紐約聯邦法院開審，（十二人中的美共主席福斯特因病另行處理。）承審紐約聯邦法院法官麥迪納於是年十月二十一日以所謂「教唆以暴力推翻美國政府」罪判處美共領袖以上述的徒刑與罰款，並將被告下獄。美共領袖對於這個判決，接着就向紐約上訴法院提出了上訴，結果上訴法院決定維持原判，後來美共領袖又向最高法院提出上訴，最高法院最初竟曾企圖拒絕受理上訴，但是迫於人民的壓力，後來才不得不同意受理上訴，而結果還是批准了原判。

競選前夕迫害進步力量
法警察佔領總工會
總書記等卅人橫遭逮捕

總工會號召巴黎工人總罷工

【路透社巴黎七日電】共產黨領導的法國總工會七日號召巴黎全市工人「總罷工」，抗議警察佔領工會總部。按警察與工人六日曾在該工會總部發生衝突。其他工會總部對警察六日晚的行動也提出抗議，但通告他們的會員繼續上工。衝突事件發生後，約有三十人被捕，巴黎法國總工會總書記亨納夫也在內。

六日深夜，警察仍佔領着總工會總部。衝突事件起因，是警察強令總工會除下門外一面旗幟，上面寫着：「昨晚兩個工人被送入醫院，這是戴高樂同盟的勾當」。所指的五日晚發生的事件，是當時有數人強行折下一揭示牌，打傷了總工會人員數人。

沉重的戰爭擔子

不顧殘暴鎮壓
西德人民投票
數天內參加者近三萬

【新華社北京六日電】據塔斯社柏林訊：西德和柏林西區人民不顧波恩「政府」的殘暴鎮壓，堅持舉行反對德國重新軍國主義化和要求在一九五一年締結對德和約人民投票並在各地不斷獲得勝利。斯圖加特的行政法庭，在人民投票運動的強大壓力下，最近已被迫取消了禁止在當地舉行人民投票的命令。

在西德全境各地，人民投票運動每天都在各工廠、商店與住宅區內迅得發展。在最近幾天內參加投票的二萬八千六百四十三人中，有二萬五千一百一十八人對於「你反對德國重新軍國主義化和要求在一九五一年締結對德和約嗎？」這一問題投票表示同意。斯圖加特一個企業的職工八百人，全體投同意票。在漢堡的阿爾托那區，一千八百一十二個居民中，有一千八百一十人投同意票。

西柏林當局為了阻撓舉行人民投票，最近曾非法逮捕了西柏林人民投票中央委員會第一主席瓦特・施米特、委員加爾哈特、提比奧科夫斯基以及許多人民投票的組織者。警察沒收了票紙，撕毀了關於號召舉行人民投票的標語和招貼畫，驅散人民集會，採取了種種恐怖手段。但是，人民投票運動仍在柏林西部各居民區中不斷地展開。據德意志通訊社報道，在西柏林，共有二百多個人民投票委員會在進行活動。參加投票的人有百分之八十六・三投同意票。美佔區斯托葛利茲與立克得來特西區內的勞動人民除了極少數的例外，卻反對重新軍國主義化和要求在一九五一年締結對德和約。

印度大逮捕 捉了千多人

【合衆社新德里六日電】印度內政部六日宣布：在阿薩密省逮捕共產黨員一千四百九十八人。阿薩密省介於緬甸與西藏之間。

美國提出反對加白報紙增價

【合衆社華盛頓六日電】美國物價管制官狄沙爾已向加拿大正式提出要求，要它停止實行從本年七月一日起每噸白報紙增價十美元的原定計畫。

狄沙爾寫了一封詞強硬的信給加拿大政府，要它停止採取這「片面」行動，使美國對增價問題能加以研究與檢討。狄沙爾說，增價行為違反了「聯防努力的整個原則。」

【合衆社華盛頓六日電】美國物價管制官狄沙爾六日約請二十四家報紙發行人和七家造紙公司老闆，於十二日舉行會議，商討白報紙增價問題，加拿大一造紙公司曾宣佈，從七月一日起白報紙每噸加價十美元。

依照七月二日起實施的製品價格管制新條例，美國製造商可能將價格提高。物價管制處說，縱使依照新條例實行加價，其比例將遠不及加拿大。

三名鐵托間諜
保法庭分別判刑

【新華社北京七日電】據塔斯社索非亞訊：保加利亞索非亞法庭於二日及三日公開審訊三個破壞工廠的鐵托間諜——米拉諾夫、晏契夫和托多羅夫。他們曾縱火焚燒和爆炸索非亞附近的「基奧・米列夫」國營工廠，有十一個工人在爆炸中死亡。

審訊已經證實：主犯米拉諾夫早在一九四四年就加入南斯拉夫間諜機關，在南斯拉夫駐保加利亞大使館指揮下從事間諜活動。南斯拉夫使館官員烏格利加在指使米拉諾夫爆炸「基奧・米列夫」工廠時對他說：資本主義國家將認為爆炸「基奧・米列夫」工廠是保加利亞工人不滿現政府的表示，可利用來作為反對人民民主國家的宣傳。罪犯們都供出了他們從事間諜和顛覆活動的罪行，米拉諾夫和晏契夫供認他們曾將保加利亞國家機密的情報供給南斯拉夫搜集。

法庭已判處主犯米拉諾夫死刑，全部財產沒收；晏契夫處十年有期徒刑，托多羅夫處五年有期徒刑。

民用金屬遭受限制
美汽車廠要關門
通用公司廿萬工人將失業

【合衆社底特律六日電】美國通用汽車公司六日宣布該公司因政府的供應問題，多數汽車製造廠及裝配廠將於七月裏停閉六天，二十萬工人將無工可作。

通用汽車公司說：「為了避免更嚴重的『集體解僱』，」要暫時的停閉是需要的。引起這種嚴重情形的原因是政府對民用金屬的限制。據這條例將於七月一日實施。第一批停閉的工廠是在密西根區的弗林特、龐的阿克、奧斯摩比、布法羅、克利夫蘭、卡的拉克等地，計算停工的工人約二十萬人將無工可作。公司方面說，隨着將是通用汽車公司的若干零件製造廠的停閉。

世界工聯號召
支持和平聯歡節

【新華社北京七日電】據塔斯社維也納訊：世界工會聯合會最近發表宣言，號召各國全國性工會團體及世界工聯的會員團體支持第三屆世界青年與學生和平聯歡節。宣言說：在爭取和平的鬥爭中，青年擔負着主要的任務。世界工聯熱烈支持舉行聯歡節的提議，並號召各國全國性工會組織和世界工聯的會員團體大力支持聯歡節的籌備工作。工會組織的積極參加，將使這次聯歡節能夠進一步加強勞動青年的團結，這種團結對於維護和平和爭取自由與幸福的將來的鬥爭是極為重要的。

淒風苦雨話倫敦
原載北京「人民日報」

吳文燾

本文作者吳文燾是代表北京「人民日報」赴倫敦參加英國「工人日報」二十一週年慶祝會的，這是他的「旅英紀實」之一，為了篇幅的限制，我們刪去了其中好幾段。作者告訴我們：倫敦這一個八百萬居民的城市有虎視眈眈的英倫銀行和其他數不清的錢莊大廈；也有破舊擁擠的「東頭」貧民區；更有美國的什麼「經濟統制處」、「司令部」之類的機關所在的格羅斯文諾街……。

飛機兜了幾個圈子，閃出讓旅客們緊緊安全帶的字幕後，便驟然沉入棉絮般的雲霧裏去。提克航空公司的招待員從機房裏走出來，親切地說：「這就是倫敦，天氣常是這樣壞的。我們在降落了！」

走出飛機，疾風捲着急雨，打得人行走不得。二月下旬的島國天氣，對於不帶雨傘的大陸來客，真是一個惡作劇。

足足有四十分鐘，我才得收拾好全部材料，通過了海關。

工人日報的代表阿蘭・克列格和其他幾位在候客室等候迎接我的朋友，已在懷疑我是否也像去年年底去英國開會的各國和大代表一樣，下了飛機就被追飛回去了。和來迎的朋友們寒暄了一會，一個朋友問我是否讀過當天報上斯大林大元帥對真理報記者的談話？我立刻就轉到旁邊寫着「斯米司父子有限公司」字樣的派報所，想買一份「工人日報」。但所得的回答，卻是「沒有」。後來，我才知道全倫敦報紙的派售很大一部分是這個斯米司公司包辦的。這類公司，除了少數長期訂閱戶外，並不零售工人日報。什麼原因呢？那只有老闆們知道。

既然不賣工人日報，我只得買了幾份當天（二月十七日）的倫敦的資產階級報紙，匆匆和朋友們上了車，冒着雨向城裏進發。在保守黨「每日電訊」報第一版的篇首登着斯大林大元帥談話的摘要；和它平行的，是十數種日用品較上週又漲價十分之一的新聞。這天的頭條新聞，是各地鐵路工人因要求增資十分之一，被工黨政府的鐵路管理當局拒絕而罷工的事件。由於工黨政府援引了早該廢除的戰時制止罷工的所謂「一〇三五」號法案，將七個要求增資的碼頭工人代表拘捕起來，倫敦和其他各港口的罷工運動，正是方興未艾。英國生活費用的高漲，是這樣嚴重地威脅着所有的人們。

半小時後，我們在一個友人的門前下了車。女主人給煮了盃熱咖啡吃，但逼人的寒氣依然不退。煤量，一般家庭還難以買到。已是晌午時分了，另一個朋友約去他家吃飯，說是可以拿出一整月的配給肉量（約合中國一斤多）和配給的雞蛋（三個）來款待一頓較為豐盛的飯。大家都禁不住苦笑起來。目前英國每個人的配給肉量，比第二次大戰中最苦的年月還少了一半。當然，有錢的老闆們，還可以買到雞鴨魚肉，可以在大餐館裏吃到一切。這，正和取消了配給制的衣服一樣，去年十月八鎊一套的，到今天已經超過了十鎊半，為了增加幾個先令的工資而和大亨們搏鬥的工人們，怎敢去問津呢？

因為還不覺得餓，就約了梁姆（一個朋友的名字）先到「東頭」（倫敦的貧民區）去看看。雨，這時變成一陣一陣的，太陽偶然露露頭，就被行雲所遮掩起來。我們從最繁華的皮卡德雷大街便了車，大體是沿着太晤士河北岸，經過伏利特（或譯艦隊）街，倫敦「城」區，一直朝東走的。說到倫敦「城」，那裏並沒有像中國樣的城牆，它的特點就在於那方可數百丈、虎視眈眈的英倫銀行和其他數不清的錢莊大廈。這是英國獨佔資本家的「帝國」，猶如華爾街之於美國獨佔資本家一樣。可是，就在這個「帝國」不遠的地方，有一條格羅斯文諾街，那裏，大批的房子今天已經成了美國人的機關。從這裏走過，就像是到了華盛頓一樣。美國在倫敦的什麼「經濟統制處」、「司令部」，顯示出君臨一切的面目。

從『城』區到『東頭』，你就到了另外的一個世界，雖然汽車行駛不過是幾十分鐘。破舊的房屋，在陰濕的天氣裏，更顯得簡陋不堪。戰時被炸毀了的房屋的殘骸，很多還原封不動地留在那裏。這就是倫敦工人集居的區域。八口之家，擠在一間狹小的房子裏。一週平均不過五鎊多工資的工人，除了五分之二用在吃上，還要把約五分之一的收入花在房租上。房荒是這樣嚴重，以致一個房屋出租的小廣告登出一天之後，就有一七八家來爭租（工人日報二月十二日）。根據最近倫敦市政當局的統計，單在大倫敦登記等着找房子結婚、或者生了兒子沒處住的，就有二〇〇、三八八家。這不足為奇吧？那，對於資產階級來說，房子不如軍備重要。在第二次大戰時，倫敦就有十七萬所房子被炸毀了。那些無處容身的英國人民，對於戰爭販子們的戰爭叫囂是懷着滿腔的憤怒的。

因為衣服都淋濕了，我們就改坐公共汽車往回走；在中心區特拉法加廣場下車，參觀了一下納爾遜（按為英十八世紀末海軍大將）的紀念像。如果說納爾遜在特拉法加的勝利，是象徵着『統治七洋』的大英帝國的黃金時代的開始，那麼，今天，在大西洋公約下，『納爾遜的海軍』，已經淪為美帝國主義海軍的一個側翼了。一月十四日，在艾森豪威爾到倫敦的第二天，就有大批的退役軍人（第二次大戰中在艾森豪威爾統帥下的官兵），帶著反對希特勒戰爭中所得的獎章，齊集陣亡將士墓前獻花圈，並派代表投書艾森豪威爾，表示：英國人民不要戰爭，請他和現在英倫三島的美國海陸空軍滾回家去，他們還計劃在納爾遜的紀念像前舉行示威大會，但被警察制止了。據報載，二月二十五日，英國退役軍人的組織，還要在這個特拉法加廣場上開會。他們的口號是：反對重新武裝西德，反對軍被召入伍，反對戰爭擴大到中國。可惜由於我在二十三日必須離英，未能參觀這個盛會。

下午三點多鐘的時候，寒冷加上飢餓，使人冷得有些發抖了，就找了一個叫『香港樓』的館子，打算吃些中國味道的熱湯。一個二十來歲的廣東同胞操着廣東方話熱情地招待我們。我們每人要了一大碗麵，一個青年廣東店員又特意給我們拿出了些中國醬油和胡椒末，吃起來頗覺適快。在暮色蒼茫中走回到寓所，打開收音機，倫敦英國廣播公司正在播送：『鐵路工人的代表們又擬了新的路費問題談判失敗……』第二天的天氣預報，仍然是淒風苦雨！

英政府勞工部提出要求
恢復戰時生產辦法
首先延長軍火工業的工作時間
在不等酬待遇下用女工做夜班

【新華社北京七日電】塔斯社倫敦訊：英國工黨政府進行擴張軍備運動，同時也就再一次打擊了英國勞動人民的生活水準。勞工部於五月二十九日發表聲明，要求恢復戰時所實行的加速生產的辦法，首先加緊在軍火工業中及出口工業中延長工作時間。勞工部同時又建議廢除工廠主加緊生產所不增加計件工資。工黨政府勞工部又要求使女工做夜班，主張使女工擔負與正常男工相等的工作，但不規定使女工享受與男工同等的工資。此外勞工部又建議提升半熟練工人為熟練工人，使他們擔負熟練工人的工作，但不保證他們獲得熟練工人的工資。

「工人日報」評論工黨勞工部聲明說：「對於一般勞動條件的最大攻擊，顯然即將到來。勞工部為了軍備計畫的利益，意圖消滅歷時已久而且是艱苦地贏得的工會條件。政府公然以雇主盟友的姿態出現，這再一次表明工人在擴軍下所遭受的損失——這便是工人標利被破壞，從而造成工業的奴隸制。」

伊朗接收人員昨天南下
五百餘人歡送情緒激烈
要求立即接收英伊公司財產

【合衆社德黑蘭七日電】伊朗國營石油工業臨時董事會董事，七日坐火車去英伊石油公司所在地庫齊斯坦省。到車站歡送的有五百人，高呼「打倒英國」口號。歡送者是總理摩沙台的民族陣線，及勞工黨和伊朗黨的黨員和擁護者，他們一致要求立即沒收該公司的財產。政府官員有財政部長瓦拉斯德和副總理法第美。

臨時董事上議員希沙比六日晚說，他暫不跟董事局出發庫齊斯坦，法第美說：希沙比自留在首都，因為上議院工作需要他留下來。國家銀行人員也隨董事局南下。

【路透社德黑蘭七日電】伊朗政府管理委員會的三位委員，兩位已於七日坐火車去南部接收英伊石油公司的財產。第三位委員說，他還沒有接到充分的訓令，改期九日啓程。管理委員會將採取何種接收步驟，現尚未悉。

德黑蘭英伊石油公司職員七日說，南部油田與煉油廠該公司職員的態度，端視管委會對它的要求如何而定。

伊朗政府已批准墊款二億伊朗幣給管委會，充作臨時經費，包括支付工人工資。

議會石油委員會的十二位委員，三位定本週末南下參加管委會工作。

伊朗政界人士說，國際法庭已於六日宣布受理英政府的申訴案，伊朗政府也許提出反申訴。

德黑蘭官方對國際法庭受理英國申訴表示驚訝。他們重申伊朗的意見，即這次爭端只是英伊石油公司的事，不能承認英政府是爭端一方。

【路透社德黑蘭六日電】伊朗三人「管理委員會」，原定六日前往接收英伊石油公司財產，現已改期七日啓程。這是使觀察家認為伊朗「改變」將英伊石油公司財產收歸國有態度的事態之一。伊朗改變態度的主要原因之一，似是該公司代表團（大致本週末）到達德黑蘭，與伊朗政府談判。

【合衆社德黑蘭六日電】伊朗混合石油委員會六日舉行會議，伊朗外長也出席參加。會議通過了對五月十九日英國照會的覆文的草案，覆文將於八日送出。

伊朗禁止外國記者進入阿巴丹油田區

【合衆社德黑蘭七日電】伊朗內政部長七日禁止一切外國記者進入阿巴丹及其他油田區，並命令警務部停發一切記者許可證。但現已在阿巴丹的記者，不必換取新證。英大使館已派出代表一人向伊朗政府抗議該新規定。美大使館表示亦將提出抗議。伊朗政府沒有發表新規定實施的理由，但據自伊朗方面人士推測：禁令的施行是因為伊朗政府不同意外國記者所發的消息。

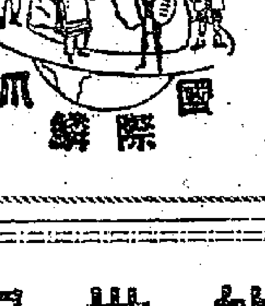

王子愛風流 離了烈打遇妖姬
學生恨女人 無端打人遭禍事

【斯德哥爾摩六日消息】瑞典首都報紙星期三日的頭條新聞是：據黎巴嫩京城貝魯特通訊：阿里汗王子將與一個瑞典女郎愛蓮結婚。瑞典某報刊登愛蓮照片，身穿游泳衣，並稱：「愛蓮或無烈打希和芙那末著名，惟其妖媚、鍾麗及可愛則過之。」愛蓮的年齡只十八，阿里汗於服務盟軍中時已認識，最近且邀同遊巴黎。

【倫敦六日消息】美電影明星鍾芳婷今日飛抵倫敦，與阿里汗王子同機。鍾芳婷作新裝，態度可人。阿里汗與烈打希和婚離，鍾則早已離婚，但說：「我們並無任何不可告人之事。」

【路透社丹麥奧爾胡七日電】一隻恩家的鴿子，從主人出發了，雙翼被綁着，但走了三哩路回到主人家裏。

【合衆社荷里活七日電】女演員瑪達・維克斯六日晚說，她將於本週控告電影演員米奇龍尼精神虐待，請求與他離婚。她說：「我們覺得最好是離婚。一切已準備好，只等律師提出控訴。」

【合衆社英格蘭利物浦七日電】大學生約翰・休士，二十歲，他對法官說，因為恨女人，他一把抓住一女同學的頭髮，把她的頭撞在地上，再推她倒在行人道上。休士說：「我恨一切女人，她們是禍水。」法官判他入獄三月。

擬就歐洲戰爭計畫後
布萊德雷飛抵倫敦
打算解決地中海的統帥問題

【路透社倫敦六日電】美國參謀長聯席會議主席布萊德雷六日自巴黎飛抵倫敦，有所商談，據一般相信，這次商談將包括北大西洋公約的地中海指揮問題。

布萊德雷此行到倫敦將與英國各參謀長及北大西洋公約組織外長代表理事會主席史波福商談。

布萊德雷在華盛頓時，曾與北大西洋公約常務委員會取得密切的工作聯繫，常務委員會曾將該問題與任命美海軍上將卡尼為大西洋最高統帥的問題並列討論。

據通常靈通人士說：美國將提名美國海軍上將卡尼擔任地中海最高統帥。

【合衆社巴黎六日電】美國參謀長聯席會議主席布萊德雷六日自巴黎啓程赴倫敦時說：艾森豪威爾和在此間的參謀人員已「擬就一項加強及充實歐洲防禦計畫。」布萊德雷說：「我們現在所需要的就是這一計畫所要求的軍隊。」

艾奇遜說西歐國家合作困難

【合衆社華盛頓六日電】美民主黨參議員克法佛六日提議，在北大西洋公約的防禦計畫中，目前「我們給艾森豪威爾弄了十二個老闆」的情形，應該加以消除，使之流線型化。他問艾奇遜我們和西歐國家聯合行動之後的政治指導和聯合參謀工作，能否搞得再好點？

艾奇遜說：「我們經常在這方面做工夫。」克法佛說：「在歐洲，我們有一個十二個國家的理事會，其中有冰島的代表，至少在理論上說，可以和美國代表有同樣的發言權——艾森豪威爾有十二個老闆哩。」

艾奇遜說：「許多國家在一起工作總有困難的，但是這些困難都克服了，我認為我們幹的還好。」

印尼共黨建黨卅一週年紀念
雅加達等城集會慶祝

【新華社北京七日電】據塔斯社引荷蘭「真理報」消息：五月二十三日是印尼共產黨建黨三十一週年紀念日。雅加達、萬隆、棉蘭和其他大城市的數萬群眾都舉行了慶祝大會。在各地大會上，都有共產黨領袖出席講話。

印尼共產黨書記艾地在雅加達大會上發表演說。他強調指出：印尼共產黨應為建立民族統一陣線而奮鬥。他在演說中譴責美帝國主義準備戰爭。

印尼許多其他政黨的代表都在大會上發言，向印尼共產黨致賀。

中國的世界第一
（每冊港幣一元）

「中國的世界第一」的標準，是以中國最大，最先，最多，最好或獨有為衡量。我們表揚「中國的世界第一」，意在表明中國對人類對世界的貢獻，證明中國之可愛，鼓勵我們中國人民在這個基礎上更努力勞作，更努力創造，對人類對世界作更多和更大的貢獻。

一 五萬萬人口
二 指南針
三 珠穆朗瑪峯
四 火藥
五 長城
六 大運河
七 陶瓷器
八 印刷術
九 蠶絲
十 大豆
十一 算盤
十二 鎗
十三 茶
十四 米
十五 南京城
十六 錦
十七 桐油
十八 候風地動儀
十九 造紙
二十 豬鬃
廿一 蠶繭
廿二 刺繡
廿三 孫子兵法
廿四 中國猿人
廿五 灤州影
廿六 漆器
廿七 西藏高原
廿八 圍棋
廿九 春秋
三十 地毯
卅一 銀杏
卅二 竹子
卅三 都江堰
卅四 玄奘取經
卅五 薄荷
卅六 歷史的悠久
卅七 雲岡石窟
卅八 井
卅九 冰川
四十 山羊
四一 荔枝
四二 斗拱
四三 大黃
四四 圓周率
四五 字典
四六 鹽
四七 版畫—木刻

經售處：大公報發行課 干諾道中一二三號 電話：三七一二三三

代售處：
香港區：大道中三十九號B百新書店　大道中五十四號三聯書店　德輔道中利源東街口新民主出版社　大道中一五四大公書局
九龍區：九龍彌敦道三九九號前進書局　九龍旺角彌敦道六九八學生書店　九龍太子道一二七號南方書店
大公報澳門分銷處：澳門新馬路新塲巷七號二樓

小兒快活汁
孩兒良友 甘甜可口
香港 澳 嘉齡大藥房 出品

天光灯泡
寧可多出一點錢 要買省電耐用的好燈泡！
幻燈放映燈泡 照相强光燈泡 裝面磨砂燈泡 火車車廂燈泡 火車機頭燈泡
工廠打光燈泡 漁輪燈泡 彩色燈泡 天藍燈泡
省電小支光燈泡 火形蠟燭燈泡 管形燈泡 各種特殊燈泡 一應俱全
上海天光燈泡廠出品 廣州分銷處 大新路三二三號 電話一六六九〇

大雨中慘劇迭出
十二處崩山塌牆
四人慘死十一人受傷
石硤尾村母子三人被活埋

【本報訊】連日大雨連綿，港九各區各處山泥、危牆，多因雨水浸蝕，險象叢生。山邊木屋居民，處在危境之中，莫不提心吊膽。昨天從早到晚，連續發生十二宗山泥大石傾塌和一宗危牆倒塌事件，共死四人，傷十一人。最慘的是石硤尾村一宗，母子三人被壓斃命，一女重傷。

第一宗：九龍石硤尾村山邊泥土，在昨天下午二時四十五分，突然傾瀉，泥中挾着一塊巨大的石頭，壓倒山下順風台第廿五、廿六、廿七號木屋三間，廿六號木屋內的母子三人，因爲走避不及，慘遭活埋。石硤尾村居民防火會聞訊，立即撥「九九九」電話報案，在十五分鐘後，警車和消防局救火車相繼趕到，展開發掘工作（見圖），但因石頭太大（約卅多噸重），發掘十分困難，已在下午七時三十分收工，將於今晨繼續發掘。

慘遭活埋尚未掘出的母子三人，爲婦人趙少顏（卅一歲）、男孩陳朝香（五歲）及一個出世十二日的男嬰兒。據趙少顏丈夫陳瓊報說：當山泥開始崩塌時候，他抱着三歲的女兒奪門而出，再想進去已經來不及了。在他奪門逃出時，那個三歲女兒，頭部已被木板壓傷，現在醫院救治中。陳瓊報今年四十一歲，揭陽縣人，做麵包過活。他原有四個兒女，大兒子名叫陳朝賢（十歲），出事時候幸不在家。事後他倆父子坐在壓毀的木屋前面，嗚嗚痛哭，極爲悽慘。居民防火會昨晚借用沙獅園正街廿五號樓下，作爲臨時難民收留所。被壓三間木屋，共有十八人，大半都是潮籍工友。十八人暫時住在收留所內。

第二宗：石硤尾村華山路第十二、十三號兩間木屋，昨天下午二時半被山泥壓倒，幸無傷斃。由於華山路一帶木屋靠山蓋搭，危險萬分，居民防火會已通知居民臨時離開，免遭危險。

第三宗：西環竇龍台附近山上泥土，突於昨天下午二時傾瀉，壓塌一間寮仔，母子三人受傷。這間寮仔住戶名叫黃祥，是個瓜菜小販。當時黃祥正在街上，聞訊趕回，才知家毀人傷。他妻子胸部微傷，兩兒子挖出來後，已被送入瑪麗醫院。他曾去過醫院，但未看到，異常心焦。他的大兒四歲，名叫阿燕，小的兩歲，名叫阿廣。他回家埋怨妻子說：「這些日子常常下雨，早說要搬了，你前晚還用手摸摸山泥，到底出了事情。」

蕪湖街五人遇險 九華徑一死兩傷

第四宗：灣仔推船街一段危牆，在昨天下午一時倒塌，磚石倒在洋船街廿九號樓下騎樓底內，幸未傷人。警方事後通知洋船街廿九號樓下、二樓、三樓及廿七號樓下及二樓住客遷出，以防有意外發生。那段倒塌的危牆，就是本月二日倒塌壓死許老佬的危牆的一部分，昨天是第二次傾塌。

第五宗：紅磡蕪湖街山邊，昨天下午有一木屋被山泥壓住，住在裏面的一家大小五人，都受輕傷。傷者名叫鍾金妹（母親、五十六歲）、麥華（大兒子）、麥九（二兒子）、黃潤貿（媳婦）、麥偉堅（小孫、三個月大）。

第六宗：荔枝角九華徑，昨天下午一時山泥傾下，壓塌一間木屋，死一人，傷二人。母親何賢清，（三十三歲）、大兒余亮受傷，女兒余妙如（十歲）斃命。

第七宗：青山道營房街蘇屋村路口，昨天中午十二時忽有半噸山泥自山上傾塌而下，幸而那裏無人居住，故未發生意外事件。

第八宗：淺水灣道卅二號附近象山路邊，昨天中午十二時半，有大量山泥崩塌，幸在暴雨之中，路上沒有行人及車輛。

第九宗：跑馬地山光道，在昨天下午一時，山泥崩塌，壓毀木屋一間，一個女人受傷。

第十宗：新界大埔墟南坑村，昨天下午一時十五分，山泥崩塌，幸未傷人。

第十一宗：灣仔堅尼地道七十五號後面，昨天下午四時，山泥傾塌，幸未傷人。

第十二宗：香港薄扶林道一三八號附近，昨天下午四時二十分，山泥傾塌，幸無傷人。

第十三宗：深水埗李屋村，昨天下午二時，山泥傾塌，壓毀木屋一間，幸未傷人。港九其他各處，尚有多處山泥崩塌事件，幸都沒有死傷。

港府慶祝英王誕辰
駐港英軍冒雨遊行
軍樂隊減至兩隊機羣未出動

【本報訊】幾萬觀衆，昨天上午冒着傾盆大雨，擠在彌敦道兩側的人行道和騎樓上，注視着約八千名駐港英國陸海空軍官兵及戰車等舉行慶祝英王誕辰的盛大遊行。

擔任檢閱的港督葛量洪爵士，先後在疏利士巴利道半島酒店前及彌敦道平安大戲院對面，代表英王接受英國陸海空軍士的敬禮。典禮從上午九時半開始，到十時四十七分才檢閱完畢。參加遊行行列的官兵，包括女護士及香港防衛軍的女隊員，一律未穿雨衣，但因雨勢太大，各隊一律未攜軍旗，軍樂隊減少到只有兩隊，而預定的最後一項節目：空軍機羣飛掠檢閱台上空，也臨時取消了。

閱兵典禮照預定計劃分成兩部：第一部由港督代表英王在半島酒店前接受三軍的祝賀，第二部是由港督代表英王在平安大戲院對面的檢閱台上閱兵。

港府軍政負責人員、各國領事官、中外名流數百人，齊集平安大戲院對面檢閱台兩側的草坪及看台上冒雨觀禮。

港督穿着海陸空軍統帥制服，在憲兵護衛下，九時半乘車抵達半島酒店門前，由香港英國陸海空軍總司令文瑞中將迎導上檢閱台。這時台下排立的兵士肅立致敬，軍樂隊奏起英國國歌，檢閱台側的兩支旗桿上徐徐昇起兩面英國國旗，昇旗完畢，砲兵開始鳴放禮砲二十一響，排列在檢閱台對面的三行列兵士，也隨着禮砲聲逐個舉起步槍，依照英國的傳統方式，向空鳴放「快樂之火」，直到二十一響禮砲響完畢，三排兵士逐個鳴槍完畢，全體將士，齊聲歡向英王三呼致敬，閱兵典禮的第一部，至此乃告結束。

九時四十五分，港督乘車抵達平安大戲院前的檢閱台，照例奏樂昇旗全體肅立致敬後，遊行前導，皇家砲兵司令尼爾遜准將所乘坐的裝甲車，就在樂隊中自南向北沿着彌敦道通過檢閱台前，接着而來的是組成遊行行列的第一部機械化部隊的裝甲車二隊，第三皇家坦克車聯隊的重型坦克車十五輛，英皇家炮兵部隊的野戰砲隊、中型砲隊、高射砲隊及輕高射砲隊、英皇家信號部隊的汽車、

軍，也夾雜在行列中行進。

機械化部隊走完以後，便是第二十七步兵旅旅長布克准將領導的步行部隊，其中計有英海軍一隊，穿白色制服，不佩武器，南斯塔福聯隊一營、米杜息聯隊一營、皇家加色族工兵隊、亞皆老及蘇特蘭高地步兵一營，後勤部隊汽車運、軍大十五頭、空軍二聯隊、馬來亞族第九十二聯隊及香港防衛軍三個單位人員約五百人，其中的南斯塔福、米杜息部隊及亞皆老、蘇特蘭高地步兵，各有本隊的樂隊前導，當殿後的大卡車一輛經過檢閱台時，已經是十時四十七分了。各遊行隊伍，是由漆咸道加士居道口沿漆咸道南行，經疏利士巴利道向北轉入彌敦道，再轉入亞皆老街分別登車歸隊。

外輪兩艘 金門被扣

【本報訊】據合衆社台北消息：掛巴拿馬旗的保利度輪和掛英旗的民興輪已被蔣軍扣留於金門島。

益豐在業工人 支持失業兄弟 紛紛發動捐款慰問

【本報訊】益豐搪瓷廠總廠及第二、第三分廠一百七十四名工人，自被廠方解僱後，雖經搪瓷業總工會多次交涉，仍無結果。工人們的生活極成問題。益豐總廠及分廠的在業工人，本着互助精神，紛紛捐款支持他們，第二批慰問金已經彙集五十八元，計總廠及第二分廠捐款二十七元，第三分廠捐款三十一元。

右圖：石硤尾村山泥倒塌，壓毀木屋三間，其中一家死母子三人。左圖：防火會人員把危牆拖塌，以防發生慘劇。（本報攝）

美國禁運打擊下
一大莊口業務擱淺
經營十多年在南洋遍設聯號 虧空二百萬正託人出面講數

【本報訊】一家在香港商場上有着長遠歷史的出入口庄，突然在前天把業務擱淺下來。這一事件的發生，正顯示出美國禁運對香港商業打擊的嚴重。

這一家停業的商行叫做××有限公司，早在十多年前就在香港開設，並且在新嘉坡、南洋一帶地方也遍設聯號，主要業務是經營香港與南洋間的出入口貨物；據說在前些時期，還跟台灣、南朝鮮等地，有相當生意上的往來。

該公司在太平洋戰爭前，主要是經營香港和南洋間的出入口貨物；二次大戰後則做朝鮮、日本貿易，規模很大，同時跟台灣方面也有來往。自從美國發動侵朝戰爭後，香港與朝鮮貿易差不多完全停頓，該公司業務亦受到了相當打擊；同時又因去年台灣開出的信用狀，常常得不到兌現，也使該公司大受影響。因此，由去年底起，該公司即有拖欠往來商行款項的現象，而公司裏面，也曾進行過裁員減薪。不過因該公司有些股東爲南洋等地華僑，利用「國內」關係，扯入樹膠，還可有些週轉上的便利，而在香港方面，則利用買家訂金，以資週轉，還能勉強支持，不久以前，該公司曾經搶空了價值一千萬元左右的樹膠，向買主收取了三百多萬元的訂金，碰巧遇到新嘉坡實施管制樹膠出口，以致合約期限將滿，也無法交貨，買主紛紛登門交涉，該公司也無法退還訂金，因此遂告「通天」。該公司總公司的總經理亦避不露面，託人出面講數，允照債款的二、三成賠給債主。同時，該公司的業務也暫告擱淺。

據悉，該公司爲有限公司，註冊資本額爲五十萬元。現在資產與負債比較，不敷二百餘萬元。香港最大債權爲幾個山東庄，總債額約有七、八十萬元。

前昨兩天雨量逾常 本港得水超過六吋

【本報訊】前晚及昨天的豪雨，共得水量六·二八吋，使本港大大超過了正常的雨量。據天文台報告：從昨天零時到午夜的廿四小時內，本港所得雨水共一三五·五厘，合五·三三吋。

從今年一月一日到七日午夜爲止，本港共得雨量四五·八五吋，歷年同期平均雨量爲二五·八六吋，所以到六月七日爲止，本港的雨量已超過歷年同期平均數一九·九九吋，比去年同期的雨量增加近兩倍。昨天的雨量，比起今年最高記錄五月十三日的七·〇九吋，相差一·七六寸，不過那天正值颱風襲港，本港懸起八號風球，所以昨天的雨量，也已算是相當高的記錄了。

從六月一日以來，天文台記錄的雨量如下：一日一·〇一吋，二日一·二三吋，三日〇·〇三吋，四日〇·〇〇四吋，五日一·二二吋，六日〇·九五吋，七日五·三三吋，合計一〇·二四四吋。

這七天來共得陽光只七·五小時，其中一、二、五、六、七日五天都沒有陽光。

余達之英倫來鴻
倫敦海關答應從速辦理特惠稅 申請書一經核准按稅立即發還

【本報訊】中華廠商聯合會頃接參加英國工業展覽會的香港代表團團長余達之來信，報告他與倫敦海關方面交涉改善港貨輸英申請特惠稅手續的經過，結果相當良好。

余達之在來信中說：他自接到廠商會的通知後，曾與倫敦海關方面接觸，作過數次非正式的會談交換意見，並於五月廿八日，在海關大廈舉行會議，出席的有特惠稅部主任朗庇士、副主任白賴恩、紡織部威爾遜、針織部奧利華、膠鞋部雪萊、港府駐英代表郭連活及余達之，一共七人。

余達之的信中說：他在這次會議中，首先解釋香港與倫敦的貿易增加，是由於獲得特惠稅的優待的緣故。香港貨品價廉物美，如能加強外銷，對於英國是有幫助的。根據過去的情形，在特惠稅方面所發生的困難，主要原因是這樣的：香港廠家記賬，多數沿用中國方式，對於計算申請書（Costing）難免會有不明白之處，甚至感到厭煩，乘之申請書寄到倫敦海關之後，往往阻擱數月，難獲批准，而輸入英國貨品，又須先付按稅，這樣一來，無異使香港廠家將二成至三成的流動資金受到數月或更長時間的凍結。這是現階段的香港廠家所不能負擔的。換言之，港英貿易將會因此減少，甚至停頓，特別是香港大部分工廠，現在面臨美國「禁運」原料缺乏，現在面臨時可能停工的危機，並且已經引起嚴重的工人失業問題。所以香港廠商希望能夠增加對英貿易，以維持最低限度的生產。同時希望倫敦海關儘速批准各廠申請書。海關方面對這點要求表示深切同情，答允盡力協助。而且希望香港廠家依期將每六個月一期的計算書做好，並將充分證據交給會計師，以便將申請書早日寄到倫敦。

余達之的信中又說：這次會議，同時還決定了下面幾件事情：（一）關於減低棉織品的棉紗成本價格，以致香港很多廠商不能享受特惠待遇一事，據倫敦海關方面在會議中解釋說：目前香港已有十二家紗廠答應採用百分之廿五的英國棉花出產的棉紗，將來香港布廠如能採用這十二家廠出產的棉紗，自可符合最低標準，享受特惠稅的待遇。倫敦海關已經直接答覆香港各廠請求從速批准申請書一事。（二）關於香港紗廠申請書一經核准，以前按稅立即發還。並且說明：申請書一經核准，以前按稅立即發還。（三）倫敦海關並未規定香港膠鞋廠不准採用港製帆布，假如港製膠鞋裏面和其他原料十分之五，則其他原料，無論來自何處，均不影響特惠稅的申請。倫敦海關希望香港廠家能夠製造 Lining（帆布裏）以供製膠鞋之用。

余達之的信中最後說：倫敦海關方面一再聲明，香港廠家如有任何困難，可以函請港府駐英代表郭連活代爲交涉。

四男女自殺
跳海·跳樓·服毒

【本報訊】昨天自殺的，共有四人，四人都被救回。

男子黃亮，住西灣河西大街十×號二樓。昨晚他乘民家輪從香港到深水埗，途中突跳海自殺，後已給人救了起來。他今年二十八歲。

十五歲的遞籍少女黃××，昨天在家裏服毒，後已送醫院洗胃。她是住在九龍塘德雲道×號的，據說她要自殺，主要是因爲受了父母的責備。

樂嫂是西第十一號地下住客梁啟榮（廿二歲），昨晚閉門服食拉素自殺，後給家人發覺，送進瑪麗醫院救治，因爲服毒過深，陷入昏迷狀態，可能有生命危險。

九龍城福佬村道四十二號三樓的中年婦人陳紫薇（四十五歲），在昨晨九時三十五分，忽萌厭世之念，乘家人不覺之際，自三樓躍身跳下街中，當場重傷頭部，後由家人報警，召救護車將她送進九龍醫院救治。陳紫薇跳樓的原因，據說是內她患有瘋疾，醫治不愈，所以企圖自殺。她的丈夫名叫譚玉生，據說是個經紀，生活還稱富裕。

睇相佬亂言害人
相信丈夫要納小星 少婦吞服髮箝自殺

【本報訊】九龍城衙前山黃大仙村附近的平陽村第廿四號木屋，昨晨一時廿分有個遞籍女住客李惠英（廿五歲），她丈夫叫吳備衛，是一個顏料商，前年才由遞港居住。在遞的時候，她曾經給一個「睇相佬」過相，說她丈夫要有兩個老婆，她就信以爲眞，常常記在心頭。

最近她的丈夫，有時早出晚歸，有時外間應酬沒有回家，因此她疑丈夫一定已有了外遇，心很不安。到昨晨一時廿分，她一時感觸，竟然把在頭上的髮箝解下吞食，意圖自殺，因爲吞食的時候很痛苦，給家人發覺，便把她送到九龍醫院救治。這些髮箝吞食了多少，正要等待用X光透視之後才能施手術進行取出。

剪刀刺髮妻
一男子兇性大發 被老婆扭進警署

【本報訊】前晚八時，東華東院毗近日本墳場的木屋一二九號的住戶李才，忽然兇性大發，用剪刀把他妻子譚健刺傷，事後反被老婆將他扭送到紅磡警署。

李才（廿九歲）和譚健（廿八歲），結婚已有十年，感情一向融洽，並且已有一個三歲女兒。但在前晚，李才一時有點神經失常，與妻大吵大鬧，要將妻子譚健莫明其妙，正擬和他理論，不料李才順手將桌上放的剪刀，向譚健的右手刺去，以致鬧到差館，結他扣留起來。

簡訊

▲香港醫務處昨天宣布：前因鍋爐西邊省發現天花，對來客執行海港檢疫辦法，現在此項辦法業已撤銷。

月園遊藝會 今晚有京戲

【本報訊】東華三院慈善遊藝大會定今晚在月園大放煙花，由廣萬隆炮竹廠報效，如遇天雨，延期舉行。遊藝會今晚特別節目，除粵劇、電影、按功、魔術外，歐理由胡翠屏、洗劍勵唱粵曲，天宮舞廳由凌忍揚唱歌，王芝蘭鋼琴獨奏，天仙戲院有京劇「平貴別窰」、「空城計」。

今日天氣

晴和，不定向風。有雨，間有狂風驟雨。轉佳。

街頭巷尾
女學生與上帝通話 男班長比散仔不如

★昨天九龍閱兵，早上渡海小輪上即有不少人穿上整齊華麗服裝前往觀禮，中午回來時，已成落湯雞，雨褸、西裝、襯衣、汗衫都濕了。小輪上乘客談論在人叢中汗雨交溶之苦，有一個說回家後第一件事，先上演四騰舞，此人的皮鞋像菱鴨，全身似「濕柴」。

★看閱兵，學生們覺得過癮，原來有指定站立的地方，但是露天而立，當豪雨直淋，男學生嚷着：「濕身濕過游水嘅陣時」，女學生把濕雨褸紮住身體，埋怨地說：「咁大雨，假係衰咗啲。」

★彌敦道雖長，因爲觀衆多，騎樓下更是寸步難行，扒手們活躍得很，從伸手行事，人擠的地方，常可聽到「咪風推」「帶眼識人」的話。

★九龍食品店和餐室、茶樓生意興隆，昨天早午市生意鼎盛，等朋友吃飽肚子看操兵，亦一樂也。看完之後，則已是進午餐時候了。

★昨天港督在傾盆大雨中閱兵，所有受檢軍隊和馬路兩旁觀衆都全身淋濕，有人說昨天最好生意的必然是洗衣店。

★閱兵行列，每輛跑車和裝甲車在進行中，以班長身份的都站起來敬禮，司口令渾身雨水，士兵反而安坐車中，一個觀衆說：「今日散仔舒服啦！」

★三隊婦女隊員高矮肥瘦殊，三人一排，每排都以中間的最矮，別饒風趣，穿白色服裝的女隊員，濕透的外衣，緊貼住身體，像穿玻璃衫似的，特別顯得健美。

★昨天公共假期，看電影的人很多，輪候購票。下午二時，好幾家電影院已掛起三場滿座的木牌。

★昨日傾盆大雨，九大街小巷都積滿了水，九龍亞皆老街口的黃泥水深可沒脛，汽車經過，水花四濺。

★有兩個穿洋服的少女同乘電車，到達東亞銀行那個站的時候，先下車的一個轉過頭來作態地向另一個揮手頻呼「拜拜！」車上客人均爲之側目。

★大雨中，有人脫鞋而行，路人觸景生情，稱之爲「赤脚大仙」。

★有兩個學生一邊走一邊談話，一個說：「點解叫多雨呢？」另一個答道：「你眞係唔化！你唔知道的咩呢？有乜解頭解尾嘅！就打個電話界上帝問問好啦！」

★有人說：前一個精神，一個學生有求知幻想，將來又以做天文台長，後一個想力豐富，有可能做詩人。

港澳線輪船

船名	航行時間	船泊碼頭	特等房	西餐房	西餐樓	唐餐房	唐餐樓	尾樓床位	尾樓蓆位	大倉	沽票處	電話
德星	半夜十二時正往澳 正午十二時半返港	港泊大業 澳泊十八號	廿八元	廿一元	十七元	十五元	十一元		九元	六元	大業碼頭	二〇五四五 二〇三四八
虎門	上午九時正往澳 下午三時正返港	港泊德忌利士 澳泊十號		廿三元	十八元	十五元		十一元		七元	干諾道中民生公司及德忌利士碼頭	三三九八八
大來	下午三時往澳 半夜三時半返港	港泊德記 澳泊德記	單人房廿八元	廿一元	十七元		十二元	十元	九元	六元	德記碼頭	二六七一九
廣西	下午三時半往澳 半夜三時正返港	港泊元安 澳泊廿號		十九元	十三元	十五元	十一元	十元	九元	六元	元安碼頭	二四七三七
利航	下午五時半往澳 半夜二時半返港	港泊省港澳 澳泊十八號	單人房廿八元	廿一元	拾七元		十一元		九元	六元	省港澳碼頭及和祥發船務公司	二二五五五
龍門	港澳逢星期一三五往返 下午七時半開	船泊省港澳碼頭									干諾道中民生公司及省港澳碼頭	三一四〇八

注意：現爲利便搭客回港起見特售來回票購票時請備相片兩幀

晚間用月麗宵霜輕擦面部
有滋潤皮膚·消除縐紋之效
經常用之·能使青春長駐

月麗 月麗宵霜
英國製造 各處均售

YARDLEY Night Cream
YARDLEY · 33 OLD BOND STREET · LONDON
總經理：香港和記洋行

止咳之妙法
金波露櫻桃治咳水

凡患咳嗽、支氣管炎、胸部受寒等症，服之無不立效，年長者臨睡飲之，尤見奇功。該露乃用良方正藥配製，止咳迅速，自然櫻桃香味，可口易服。

分大小兩裝

省港澳各大藥房均有出售

英國普施藥廠監製·總經理太貿公司
香港干諾道中一號 電話：二一一五九

普施良藥 Boots CAMPBELL'S CHERRY COUGH SYRUP

科美儀器行

華南總代理
SANITAS
HELLIGE
PHYWE
CHIRURG
BRUNSVIGA

·現貨供應·
X光機等醫療器械及光學儀器等
歡迎參觀，批評

地址 太平南路十九號 嘉南堂大廈二樓
電話：一六一七二〇

四十餘年老號
陳意齋
廣州太平路 佛山公正路
麥精鮮奶代乳粉
滋養豐富 雪白幼滑 嬰兒常服 健康體魄
勝過罐頭奶

經濟新聞

金融業生意益淡
各線押匯業務均續減
銀行存款總額不足三十億元
炒金買賣每日不過三千餘兩

【本報訊】「禁運」以後，香港金融業已大爲改觀，一般業務一落千丈，尤以近月以來，情況更加惡劣。

在銀行業中，除與國內有商業往來的華資銀行，尚能相當維持外，其他一般銀行都是越來情形越惡劣。由於各國禁運加嚴，押匯固然均額減少，外匯對美押匯激增五成，並因此吹噓港美訂貨蓬勃，銀行界對這沒有調查實況的無聊宣傳，是覺得非常幼稚的。值得注意的是：目前港對南洋各線的押匯，也顯著減少了。

外商銀行不做抵押，除了是與收縮信用有關外，有人說，他們還有考慮到存倉有被徵用可能。最近由於商務上的清淡，全港銀行存款已銳減，存款總額不足三十億港元，可能只有廿八億港元左右，其中華資銀行佔兩億五千萬至不足三億港元，外商銀行佔廿五億元左右，最多存款的一家外商銀行，可能從去年二十二億元之數跌至不足廿億元。

銀號與錢莊的危機也日深，由下列幾個事實可反映出來：（一）K金這一業的主要買賣數量，已減至每天不過三、四千兩（現貨），一買一賣，不過共值一百萬港元左右，辦金商利潤也不過千分之五，出口商約千分之七。又有人說，全港空倉值十五萬兩，實際投機的空倉約佔半數，利潤如此少，市道又窄，生意實在不好做。（二）兌換各國貨幣生意比去年底約減百分八十。（三）黑市內匯早已停頓。（四）資本轉移經營對象的情況，比前節還得多，所有有資力的銀號，不是發營商品投機，便是以做出入口生意爲主，希望從改變營業對象中能維繫生存。

澳洲遠東貨運會公告
兩線貨運費提高
經澳轉紐貨增百分之十
由歐轉西非增百分二十

【本報訊】由於歐、澳各地的輪船載位異常缺乏，以致待運貨物日益增多，船隻方面的收入也跟着減少下來。基於這些原因，最近澳洲遠東貨運公會又宣布把經由澳洲等須轉口到紐西蘭諸口岸的貨物運費，一律提高百分之十左右；另歐洲遠東貨運公會亦決定把經歐運到西非口岸的貨物運費，一再增加百分之二十。上述兩線貨物運費提高後，對港貨運往西非和紐西蘭，都發生嚴重的打擊了。

澳洲遠東貨運公會昨日發出通告稱：「本會屬下各輪船公司，決定由六月七日起，把紐西蘭口岸由雪梨轉口到紐西蘭口岸、非支羣島、那港、帕低伊退、華阜、香奧那等口岸的貨物運費提高。」在通告上簽署的輪船公司，計有澳華、澳洲西太平洋、遠東、澳洲等五家。

又此間輪船公司接到遠東貨運公會消息：歐洲對西非洲的貨物轉口費，已於六月五日一再提高百分之二十。今後港商付到歐洲轉口到西非的貨物，都一律依照新訂價目徵收運費。

西藥價跌

【本報訊】昨市西藥價多告下跌，除歐克肺針外，各種藥品較爲堅穩外，各種藥品均無大宗買賣。形成藥價下跌的原因，不外由於日間續有新貨到港，貨家迫得拋售存貨以籌款「贖單」。

歐克肺針跌價一毛五仙，每支以六元八毛的價格成出一萬支，全部貨物分爲外客與本港捲家所吸入。其餘如暹來廿萬西林，每支由三元五毛跌至三元四八；五萬西林片由六元三五跌至六元二五；杜那西林油由廿一元五毛跌至廿一元二毛；盤庄山杜年按證九十七元，都未有買客批銷。

生皮平淡　買家不多

【本報訊】生皮市已於本月五日開始恢復買賣。因爲這一次開盤發售的藥水皮貨式較差，買客亦不大踴躍批購，故市況依然平淡，貨價普遍較月前跌了一成。

開市時原有藥水皮一、二七五張拋售，因爲有一二六張的貨質很差，所以全日只成出一、一四九張。大部份貨物都被出口洋行買去，本港製皮廠只吸入少量次等貨。茲將山打根及安南生皮的成交價列下（每擔計）：四十磅以上：最高價四七二元五毛，最低價四六〇元；卅磅以上：最高價四七二元五毛，最低價四四九元；廿磅以上：最高價四七二元五毛，最低價一七五元。

又訊：本月一日由泰抵港的岳州、海門兩輪，共載來牛皮八十件，查這批牛皮是由本港志昌行及永生源皮行向泰國商人訂購的。因爲該批貨物已獲得隨港的證件，所以能夠順利運來。

街外K金疲靜
美匯美元仍堅
白銀市價起落甚微

【本報訊】昨日爲公衆假期，金銀貿易場停市一天，街外K金市情疲靜。美元與匯仍然堅守高價陣地。白銀價無大起落。

街外金價，昨日以三一三開出頭盤，買賣兩閒，市價由疲到淡，低成三一二．七五，再降至三一二．五，旋又回扳三一二．七五，上午收市三一二．五。午後仍以三一二．五開拍，繼日在三一二．七五—三一二．五間牌，收市三一二．五，全日最高三一三，最低三一二．五。

K金變化，已到了待變的局面，要再跌嗎？那將受以下因素限制：㈠外國價趨穩，歐金F.O.B.價由四〇．二五美元（每盎斯）升至四〇．三七美元。㈡存底疏薄，上週已訂新金不多，港金價與歐洲金價接近，這種情形如不變，來金無化算。㈢美匯堅好。除非國價反常地下跌，美匯亦有出人意外的下跌，不然K金不致再多跌。又正因爲底疏，美匯穩好，和諸已被看清爲美國買弄欺騙手法的傑作，後市可能伺機窺好。

美匯開市六三〇，收市六二九．五，最高六三〇．五，最低六二九．五。美鈔最高六二六，最低六二五．五。金單最高六二八，最低六二七．五。

白銀價呆靜，紋銀條六．二元，龍鑊毛三．四三元，新鑊毛三．〇三元，大頭銀三．九五五元，帆光三．九元，什元銀三．九五元。

開門七件事
主要物品零售價（單位港幣元）　六月七日

品名	單位	零售價
牛肉	一斤	八．〇〇
猪肉	一斤	三．四〇
雞	一斤	六．二〇
鴨	一斤	三．二〇
鵝	一斤	三．二〇
蝦	一斤	二．四〇
鱲魚	一斤	一．四〇
馬交魚	一斤	一．四〇
鯇魚	一斤	二．二〇
鷄蛋	十隻	一．二〇
鴨蛋	十隻	一．四五
節瓜	一斤	〇．三五
冬瓜	一斤	〇．三五
茄瓜	一斤	〇．三五
番茄	一斤	〇．七〇
青豆	一斤	〇．七〇
馬鈴薯	一斤	〇．四〇
白糖	一斤	〇．八〇
花生油	一斤	二．四〇
油粘米	一斤	〇．七五
麵粉	一斤	〇．七五
河柴	一擔	一〇．五

說明：由於雨天關係，番茄回漲一毫，青豆跟漲五仙，鯇魚進來略增，價跌二毫。端午節迫近，肥雞再升二毫。

辦商繼續吸入
生仁生油價再步高
烏豆上揚青豆成交亦多

【本報訊】在公衆假期中的出口土產市場，雖未有出口洋行下場扯購，但本港辦商及用家仍續有買入，生仁、生油、烏豆的市價，均一致較前步高，青豆雖因有新貨沖場而轉見微跌，但成交依然暢旺。

暹羅生油中的鴛鴦、五鵝、駝球等牌子下月底花貨，扯價每擔二三六元成出七十桶；油頭生油絕無大宗賣盤，散盤拆售價竟高至每擔二七〇元。生油存量的疏濶，於此可見一斑。

華北生仁，上等貨式很難找到賣主，青島次等生仁，亦以每擔一〇八元二毛的價格成出五十一包。

前日抵埗的「和強」輪，載來華北青豆四千多包，故昨市青豆價轉見回落，但交投異常活躍，全日共成出九百包，膠州小粒青豆，成每擔四十三元，粗粒貨成四十四元，天津小粒青豆，成每擔四十六元。

上海青仁烏豆，在來貨疏絕與產區漲價的刺激下，市價節節上升。昨市大粒烏豆成每擔九十元，中粒貨亦走上八十元，較前每擔漲價五元左右。

日貨銷路轉滯
洋雜訂價降低
港限制進口訂貨仍不多

【本報訊】據洋行消息：最近豆類、糖類、青蔴等貨輸日增加，但本港商人訂購日貨依然不多，雖然最近日本洋雜、疋頭訂價比前降低，訂貨有化算，但由於進口方面的限制，無從發展。

日本方面因原料糧食均感缺乏，近日向港市批購豆、糖、蔴及各種土產頗多，單就片糖一類，便有數萬箱。

日本方面貨價由於滯銷的影響，各種貨價普遍趨降的現象，在五金化工原料等貨因原料成本仍高，跌幅尚不大，但洋雜百貨、布疋等最近新訂價比之月前大跌，洋雜約跌二成，布疋約跌一成半，以新訂價而言，來貨還有些化算，但這些貨品受本港方面進口的限制，故對日進口貿易並未因此而增進。

港泰貿易
急激退縮

【本報訊】據港泰貿易的莊消息：港泰生意冷淡的情況，雖然最近更見加深，但在現在的淡月季節中更覺嚴重。據接近事實的估計，目前港莊生意僅及去年同時期的三成左右。本港有部份港莊由於業務難於維持，進行裁員減薪的消極辦法，企圖度過淡月難關。

香港市場遭受禁運後，貨價高漲，銷泰難化算，已開始削弱了港泰間的貿易。跟着美日兩國壟斷泰國的出口物資，如是，一方面使到泰國出口減少對香港的輸出，另一方面美日貨物還藉泰國擁有大量美日回頭外匯的方便，直接傾銷泰市場。香港的轉口地位就逐漸失去重要性。

最近泰國在美國操縱下也實施所謂「禁運」政策，雖然普通貨物的禁運沒有包括香港在內，但間接也使港泰貿易遭受打擊。牛皮、樹膠的停止輸港，也是港泰生意冷淡的重要原因。

港泰貿易遭受一再的打擊，困難一天一天增加，現在又適逢淡月季節，生意愈做愈縮，一般辦莊多是代辦貨性質，生意少了，支持便感不易，所以最近有些辦莊又進行裁員減薪，以便減少店皮。

田料滯銷

【本報訊】田料市因外國各市場客需均告絕跡，形成一片沉靜。雖然粗粒田料現貨存底不豐，未致削價拋售，但日前套入花貨的數量過多，觀察後市不致趨好，故有部份商人就急於吐回。昨天金錢嘜花貨，以每噸六二五元成交四十噸，其他現貨則按價無成。

物價

穗滬津行市

廣州【本報廣州七日電話】折儲單位五、五八三元，桐油六四八、〇〇〇元，鷄蛋三八、〇〇〇元，茶油七四八、〇〇〇元，鴨蛋三八、〇〇〇元，中等米一二〇、〇〇〇元，麵粉二一一、〇〇〇元，生油六五六、〇〇〇元，白糖五九一、〇〇〇元，松柴一六、七〇〇元，煤油二六七萬元，盤尼西林一九七、〇〇〇元，煙膠三四三萬元，餘平。

上海【本報上海七日專電】盤尼西林一九、五〇〇元，餘平。

天津【本報天津七日專電】大豆十萬八千元，生仁廿二萬三千元，膠料三百萬元。

英討論超價買賣黃金問題

【本報訊】倫敦七日消息：英國殖民部大臣格里費夫昨日在衆議院說：由殖民地賣出黃金是不大好的，因爲它們可能跟英國從前所決定的黃金政策相抵觸。

他說，關於黃金超過規定價格的買賣問題，現正在國際貨幣基金管理會討論中。

在英國保守黨議員質詢時，曾詢問及何時才允許殖民地販賣黃金，並說及趕快研究這個問題，將可使黃金販賣獲得好處，格里費夫說，這些問題現正進行討論中。

澳洲停接盤
麵粉價轉堅

【本報訊】麵粉外銷雖尚疲滯，但由於澳洲方面停接新訂盤，一般人對後市看淡的心理稍減。昨天因豪雨影響，交投不多，但市勢已見止跌趨堅，澳麵AWB香港倉交貨每包按一七元七毫，九龍倉交貨按一七元五毫，平均比前天成價按高數毫。金山牌每包成價一七元八毫，一百五十磅麻包麵粉每包按五十一元。

部份出口貨限價調整
桂油梏子改低熟松香掛高

【本報廣州七日電話】廣州對外貿易管理局定八日調整出口貨限價如下：桂油每磅（C.&F.歐洲）改低爲一鎊二先令四便士，每公擔（F.O.B.華南口岸）改低爲三、七五五港元，揀手五梏子每域（C.&F.歐洲）改低爲八鎊七先令六便士，每公擔（F.O.B.華南口岸）改低爲二二三港元。東江熟松香每公擔（F.O.B.華南口岸）改高爲九二港元。生豬分大豬及小豬兩種，大豬照舊不變（即前生豬限價），小豬每公擔（F.O.B.華南口岸）三一五港元。

掙扎中的香港織布業

昭毅

（一）

做織布生意的人，在談到今天的不景氣時，總會聯想起幾年前香港織布工業的蓬勃狀況。如果進一步把過去的所謂「黃金時代」和現在作一個比較，當然顯得今天的低氣壓是相當沉重，這是使人感到驚駭的。

第二次世界大戰發生後，因爲軍用品生產的加強，南洋一帶廣大的布疋銷場，給予香港織布業一個很大的發展機會，香港織布工業的「黃金時代」就在這期間出現了，據說那時香港布疋產量，竟達月產九六〇萬方碼，全年生產量達一、五三〇萬方碼，雖然日軍進佔香港後，這一個黃金時代的夢是驚破了。可是跟着第二次世界大戰結束，日本布疋的生產尚未恢復，西歐各地亦未能迅速恢復生產，因此又給予香港織布工業「黃金時代」的再續機會。

直至一九四七年起，變的情況開始來了，一九四八年以後，一年比一年差得太多了，其中尤以過去一年（一九五〇年下半年至一九五一年上半年）爲最。比方：一九四八年全港織布工業共有電機六千台，手機三千台，合共九千台，過去一年只得三千台，實際開工生產的，如果把紗廠方面的新式織布機算在內，可能只有一千五百台（最高估計也不超過二千台），比一九四八年減少了七千五百台。再數數還有多少織布廠，那麼更加清楚這個工業部門，在它不景氣中，去年已起了多麼大的變化。茲將歷年工廠家數比較如下：

年份	現有工廠	開工工廠
一九四七	二六九	二六九
一九四八	三二二	二四〇
一九四九	三二四	一八八
一九五〇	一四六	七七
一九五一	八〇	六〇

照上表所指出，在減至不好再減的基礎上，過去一年中，開工工廠仍由七七家減爲六〇家，減達百分之二十三。最值得注意的是現有工廠的數目，比上年度減少近一半，總數僅得八十家，差不多沒有開工的就不能存在，手機織布工廠多被淘汰。

現有工人不過一萬人左右，失業人數佔了三千多人，女工不少處於半失業狀態。

（二）

年來織布工業在織造上也發生了很大的變化，這表現在由織造染色布改變爲織造原色扣布、斜布或格仔布，其中以扣布出品最多。

出品的數量，却並沒有隨着織機與開廠的減少而相應地減少，據說每日產量約能維持三千疋，這個數字可能估計高了一點，但廠商們的印象也認爲產量是減了，只是比上年度減得不多。

粗粗一看出品的估計數字，似乎織布工業並不如此，每日三千疋的產量只能說明是在不景氣的基礎上，廠商勉力掙扎的表現。這一產量的來由不外主要兩個：（一）扣布的生產速度比染色布快，普通一台機如一天中織卅碼染色布，改織扣布可得一疋，後者比前者生產速度快四分一。（二）近一年中大多加開夜班，使每台織機由每天開二十二小時，延長至廿三小時。

加開夜班，是在成品利潤激減之下，廠家爲了維持再生產，要從延長工時中去填補利潤的減少數目。據說織扣布的利潤是微乎其微的，比方過去值五十元成本的產品可售六十元，現在值九十元成本的產品，只售一百元，去年平均利潤約較上年度減百分卅五以上。

其次，布疋的銷場，外銷向佔百分之八十，港銷百分二十，外銷市場包括非洲、星洲、澳洲、印尼及英國等主要市場，去年對非洲的銷路最多，星洲與印尼也減少了，澳洲銷貨漸多了些，英國銷得多一點，雖然如此，但主要由於非洲與星洲訂單減少，去年外銷也比上年差起來，外銷數量約減百分三十。

（三）

目前織布工業工廠數量激減，工人失業，改織原色布疋及工業利潤下降，和外銷困難等等。從表面上和發展態勢上看，毫無疑問的，這個部門的工業危機因素，極爲嚴重。

日本織布業製品，向來是香港布疋外銷的勁敵，戰後香港織布工業的所謂「黃金時代」的消失，主要的原因，不外是美國於戰後把日本扶植起來了。

目前織布業困難的發展，第一個是原料與成本問題，第二個是外銷問題。

原料價高，成本自然也跟着上漲，產品的售價亦因此提高，於是外銷就由此更加受阻礙了，原來的銷場就更加增加了日本傾銷的機會。但誰也了解的是：原料與成本加重對工業的打擊，完全是美國對香港禁運的結果。除此之外，素來以特惠稅爲護符的香港工業，現在申請英國特惠稅也發生困難了，這對於喘息中的織布工業，又再增加一個難題，如果連僅有的一些銷場也減縮起來，對於織布業的威脅，將格外大了。

劍門輪　直航客輪來往香港廣州
逢星期一、三、五上午八時由香港開　當日下午到達廣州
逢星期一、三、五下午十時由廣州開　次日中午前到達香港
票價：特等卅六元　二等廿六元　三等廿一元　大艙十二元

注意：劍門輪逢星期一三五上午八時由港開

經澳門來往香港廣州客輪
龍門輪　逢星期一、三、五下午七時半由香港開在澳門停留五小時次日中午到達廣州
逢星期二、四、六下午十時由廣州開次晨在澳門停二小時下午四時半到達香港
票價照舊（並售港澳及澳穗客票）　港泊省港澳碼頭　澳泊十六號碼頭　穗泊佛山碼頭
售票處：香港干諾道中一四六號香港民生實業公司電話三三九八八　三一四〇八　廣州新堤路一九二號廣州分公司電話一五一〇九
普通旅客憑通行證歸國華僑憑證明文件始得購票　請備霍亂注射證及種痘紙購票

原日廣州金華酒家同福堂召集股東會議通告
茲因正副董事長劉希滯等棄櫃離市。所存股息。未有分派今特召集全體股友。於本年六月廿日正午十二時在太平南路鑽石酒家四樓召開股東大會。另行改派委員管理。並將所存一部份款項分派。召各股友務須踴躍參加。共同議決各項事宜。如棄櫃缺席。所議決各事項作爲默認。除分函各股友知照外。並特登報通告。
廣州同福堂股東謹啓

萬國儀器行
理化儀器　化學純藥　幻燈聲機　設計製造
醫療器械　生物標本　高級儀器　批發零沽
地址：廣州市西湖路二十二號　電話：一〇一三九

老牌良藥
百靈丹　止痛退熱　牙痛頭痛　好
百靈油　四時感冒　舟車暈浪　好
總批發廣州市十八甫桂堂新街門牌十二號　百靈藥社
藥383 6.8止　衛生局許可証 1023 1024

海后 M.S. "HOI HOUW"　直透石叻
即日下午二時開行　六月八日落貨
貨客搭船附貨請駕臨敝公司接洽是荷　文咸西街六十八號　電話：二〇〇七一　捷順船務公司啓

快捷輪船　往青島天津
六月十一日落貨　六月十二日開行
貨客惠顧請到本公司或代理處接洽　代理：義泰行永樂西街一五六號　電話：二三一八一
文咸西街六十八號　電話：二五九八六　二〇〇七一　捷順船務公司啓

天津
茲有快捷輪船準六月八日落貨前往　貨客付貨請到本行接洽
上海銀行二樓　電話：三八〇四一　華林洋行啓

失業者注意

遺失　遺失聲明
本人住惠州市上抗路66號此次往港經商在惠州車站遺失深圳邊防公安局發給鍵程出入口證第1533號一紙除向申請補給外特此聲明作廢
旅居深圳新市場大同公寓　葉永啓謹啓

尋訪　王愛萍女士
我現在廣州南堤路五六號望見報來穗　張靜海

醫藥　上海名醫　丁仲英
孟河
▲醫所九龍尖沙咀彌敦道成老道七號A
▲上午九時至十一時下午三時至五時（出診預約）電話五九六五五

分類廣告

出售　貨車輪胎
大批1000×20，34×7，英美名廠車胎出售欲購到華人行七樓614室昌興洋行電30933

招生　鼎偉速記學校函授
速記　通信教授，不收學費。
本校爲推行中國速記普及運動，特設函授部，擴大招生，學員已遍佈國內外。備有詳章說明書一冊，附郵二毫或折人民幣亦可即寄。香港辦事處：軒鯉詩道三〇四號新中華內
鼎偉速記式樣：

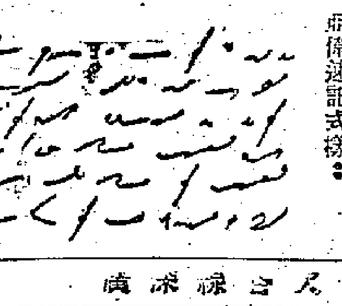

交通指南

京粵漢線客車簡明時刻表

簡明行車時刻表

直快 8	車次	站名	車次	直快 7
6.40	到	北京	開	22.20
.52 / 22.35	開 / 到	石家莊	到 / 開	6.1 / 6.3)
9.00 / 8.35	開 / 到	鄭州	到 / 開	19.59 / 20.20
1 655	開	漢口	到	12.05

172 廣武普客	52 廣武快客	區間站名	51 武廣快客	171 武廣普客
	8.35	武昌東	20.35	
	33 / 22.16	長沙東	6.22 / 40	
	17.0 / 16.00	衡陽	12.03 / 28	
	5.16 / 7.06	韶關	22.04 / 16	
7.52	23.40	廣州東	5.15	22.20

九龍羅湖線客車

九龍開	到羅湖	羅湖開	到九龍
上午 7時39分	上午 8時40分	上午 6時58分	上午 7時57分
8時32分	9時35分	7時48分	8時48分
10時	11時2分	8時16分	9時14分
11時20分	中午12時21分	11時7分	11時8分
中午12時18分	下午 1時19分	11時57分	中午12時59分
下午 2時11分	3時12分	下午 1時52分	下午 2時52分
4時12分	5時16分	2時53分	3時39分
5時5分	6時7分	3時27分	4時29分
6時4分	7時5分	4時5分	5時22分
8時5分	9時10分	5時43分	6時45分
10時45分	上午11時42分	7時50分	8時51分

滬粵客車簡明行車時刻表

直快 10	車次	站名	車次	直快 9
19.01	到	上海	開	10.0
.19 / 15.04	開 / 到	杭州	到 / 開	13.50 / 14.05
54 / 9.44	開 / 到	金華	到 / 開	19.00 / 10
38 / 22.23	開 / 到	向塘西站	到 / 開	6.05 / .20
12.12 / 11.58	開 / 到	株洲	到 / 開	16.23 / .36
39 / 8.23	開 / 到	衡陽	到 / 開	19.57 / 20.15
23.05 / 22.55	開 / 到	韶關	到 / 開	5.15 / 25
16.05	開	廣州	到	12.13

[illegible]

快車 70	快客 68	機車 66	普客 182	站名	普快 181	快客 63	快客 65	快客 67
			18.44	廣州	7.10			
			05 / 16.03	石龍	9.21 / 32			
			14 / 15.10	樟木頭	10.40 / 44			
			13.40	深圳	12.15			

港澳穗輪船航期

船名	往澳時間	返港時間	代理	電話
虎門	每日上午九時正	每日下午三時	德忌利士	33988
大來	每日下午三時正	每日凌晨三時半	德記	26719
廣西	每日下午三時半	每日凌晨三時正	元安	24737
德星	每日午夜十二時	每日正午十二時半	德星	20545
龍門	星期一三五晚七時半自港開穗	星期二四六自穗開港	省港澳	31408
利航	每日下午五時半	每日凌晨二時半	省港澳	22555
劍門	星期一三五上午八時半港開穗	星期135下午十時穗開港	省港澳	33988

入口船期

船名	西名	來往埠名	日期	公司
雲南	YUNNAN	高雄	8日	太古
長沙	CHANG SHA	日本	8日	太古
太平	TAI PING	澳洲帆城	8日	太古
利民	LEE MING	基隆	8日	益祥
蘇叻	SURAT	日本	8日	鐵行
暹羅怡美利	LENEVEBETT	星洲	8日	通來
塔虎特總統	PRES. TAFT	美國帆城	9日	總統
傑弗遜總統	PRES. JEFFERSON	美國日本	9日	總統
恆生	HANG SANG	山打根	9日	渣甸

出口船期

船名	西名	來往埠名	日期	公司
施林波	SERAMPORE	帆城歐洲	8日	東藍
保士	PRODUCE	橫濱	8日	東藍
曉生	HEW SANG	山打根	8日	渣甸
迦太基	CARTHAGE	星洲錫蘭歐洲	8日	鐵行
畢利士	PYRRHUS	馬賽歐洲	8日	太古
福州	FOOCHOW	橫濱	8日	太古
芝文定	TJIMENTING	帆城日本	9日	渣華
漢陽	HAN YANG	天津	9日	太古
新疆	SIN KIANG	星洲庇能	9日	太古

小說天地

「飛燕傾城」

·瑪瑙·

想不到這天九點鐘的早晨，就有一個花枝招展的女郎，在鏡子裏像穿花蝴蝶似的，從大門翩然向左後角的電髮部飛去。她是這兩月來我的闊主顧何小姐——一個靠錦紗與脂粉構成的美人兒。

老李馬上用右肘碰我一吓，滿臉狡猾的微笑。

「七號！」這意料中的呼聲打斷了我的思緒，我懶洋洋地站起來，對鏡弟正一正我光亮的領帶，看一看我一下皮的頭髮，高高的堆起兩個大波，襯起我這種拔萃來的面型，顯出特別的蕭灑。於是，我滿意地慢步過去。

「點解今日咁早晨呀？何小姐！」我一手搭在椅背上，向鏡子裏的她微微鞠躬，跟着一手接過阿茂遞來的雪白圍巾，開始了我的工作。「阿鄧！你睇過『飛燕傾城』未呀？」我開始挽那一個個的髮卷，這位廳長小姐又來打牙骹了。

「未睇過又點啫？」

「你想請咩？」「有乜研究呀？今日就請你去皇后睇頭場嗎？」

「你有心請就唔好揀今日咧，今日禮拜嚟！叫忙點去得㗎？」我見她認真起來，連忙拒絕。

「忙乜嘢吖，你一定要請假同我去睇；呢張片眞係好睇㗎，五彩歌舞，包你中意睇呢。……」

趕到安樂園，已是二時三十分，我來不及向她道歉就說：「咦咦，開場哩，老龍！」「使乜咁急嗜，」她坐着不動，「坐落嚟食的嘢先哩，影個的咁嘅噃頭，我眞唔見呀！」

我只好坐下來要了一杯咖啡，她滿懷心事似的對着我幾次欲言又止，我心裏想，今天的好奇心也許不白費了。可是，咖啡喝完了，她始終沒說什麼，就匆匆和我看電影去。

「點解咁遲呀！」剛剛坐下，便聽得何小姐隔座的女子低聲說，「你知道她還約了別人。」

「因爲但屋企嚟左人客，所以阻遲，該死我地咯。」是何小姐很低的答話。

隨着人流慢慢下樓時，何小姐忽然挽了我的臂，使我的心卜卜地跳。剛出大門，就見前面的四個摩登女仔回頭向我們笑，何小姐馬上放了我趨前跟她們耳語。我正想乘機追上去向她告辭，她回頭一把挽着我說：「我哋去大酒店飲下午茶罷！介紹你哋認識認識」

何小姐滿面不自然的笑容：「呢位係黃士傑先生，」——天啊！她竟給我改姓換名！——「呢位係李小姐，劉經理小姐，李局長小姐：……」何小姐唯恐全個茶廳的人聽不到似的。

「黃先生功課好忙吧？」劉小姐爭先表現她的外交詞令。

「但呢個禮拜，忙極有限哩。」何小姐救了我，偷偷捏了捏我的手。

「黃先生你讀邊一系呀？」是陳秘書長的小姐問。

「我？我正想話：係文科，」何小姐截住說：「佢係學做泥水佬。」

「我係學工程。」我連忙遮攔說，何小姐鬆了一口氣，驕矜地笑着。

「你哋上課係在邊便呀？」陳小姐再問。

這次糟了，我也聽人說過，學校校舍不是集中一地的，但天曉得我讀的工程是在東北西南？幸而，何小姐也眞乖巧：「傑哥！唔記得講，個好消息你聽！」何小姐興沖沖叫起我來，「三叔昨日由台灣飛左嚟呢，但響告羅士打，叫我今晚同你去玩嘅。」於是她們像等候馬票開彩似的：

「由台灣返嚟？有乜好消息呀？」一個爭先問。

「但話找哋有際氣返廣州，未呀？」一個搶着說。

「嘻嘻！我三叔話快咯喎，但話個個便已經準備好，隨時都得喎。你哋唔使心急嘅……」

「快咯快咯，細佬哥剛頭啫。」我心裏好笑，忍不住讚她兩句。「黃先生！聽你嘅口音好似係……」乖覺的徐小姐馬上改變談鋒。

「開平。」我說。

「開平？」劉小姐驚奇的問：「阿何！你唔係話過黃先生係我哋番禺嘅咩？」

「佢本來係你哋番禺呀，」何小姐不慌不忙地說，隨即親熱地向着我：「傑哥！你哋唔係原籍番禺落籍開平嘅咩？」

「黃先生！你哋打算幾時去美國呀？」

「我點會去美國啫？」我又忘記了，自己是××大的黃士傑。

「有錯，」何小姐緊接着說：「傑哥而家決意唔去美國咧喎，因爲美國要徵十八到廿四歲嘅青年入伍，去到佢送去朝鮮打仗嘛，但都唔制呀。」

出了大酒店，何小姐再三向她的好朋友們道歉，說我的私家車借了給同學野餐去，不能送她們回家，然後挽着我的右臂，開始和她們握別。忽然有人用力一把拉住我的左手。「老鄧！點解今日禮拜都唔得閒拍拖㗎？」原來是我的老友大砲梁，我正手足無措。

「乜你亂講廿四噉？」何小姐正柳眉倒豎，杏眼圓睜，「你認錯人啫。」「人哋係××大學嘅黃先生呀。」劉小姐也幫腔。

不料大砲梁指一指鼻子，「哼！」的一聲說：「你佢咕我盲嘅咩？老友鬼鬼都唔認得？佢唔係××髮廳嘅鄧兆良係邊個呀？就算佢轉左行，都唔會改左姓吧？」他笑着揚長而去，

四個小姐面面相覷。「擺擺！」何小姐鐵青着臉，狼狽地向畢打街跑了。

伏牛山恩仇記

史蒙

三五、催租

「那玩意兒眞入他娘的！」矮腳虎流着涎沫，「俺想去瞧瞧倒底是啥樣子？」

「不中不中，」師爺趕快搖手，「洋婆子不讓旁人知道，俺看她做的事太多啦，她不能瞞着俺。」

「那鑽條鬼鬼祟祟的算啥？」矮腳虎失望地掏出旱煙。

「俺也不知道，」師爺搖起二郎腿閉目養神：「洋婆子的鬼可多着啦！」你知道捉拿蘇維埃，爲什麼她們比老蔣老別還得勁？今天老別就到內鄉同洋人開會去啦！」

「老別經過這裏知說辦學校，沒有跟俺講捉拿蘇維埃的事。」矮腳虎趨過拇鼻孔邊挖蠟：「俺這個把兄弟……」

「你還不知道，」師爺伸過頭來：「電台上還說明，這次蘇維埃從河南到四川，你知道那個領頭人是誰？」

「朱毛！」矮腳虎一口咬定，「俺知道朱毛就是白蓮教，就是蘇維埃，也就是共產黨，長得青面獠牙，對不對？」

「胡扯，你！」師爺一本正經：「朱毛是兩個人，叫做毛澤東與朱德，他們的總稱是共產黨，什麼白蓮教黑蓮教，你去毬！」他剔着黃板牙：「在俺河南的共產黨頭兒是張國燾和徐向前，聽說有好幾萬人哩！」

「俺入他的！」矮腳虎嚇得蹦起來：「那怎麼鬥得過他們？」

「皇帝不急急煞太監，」師爺一點不慌，把長指甲裏的黃泥彈向紙窗一彈，「撲」的一聲：「你管他幹啥？老別和四眼狗從內鄉回來一定會有個對付辦法，你着個啥急？」

「嘿嘿，」矮腳虎不安地踱着：「蘇維埃會不會在俺們這裏放下屁股不走啦？」

「你瞧你這個笨屌，」師爺不耐煩：「他們明明是到四川嘛！」俺擔心到西峽口的路會給截斷，那才糟哩！」

「毬！」師爺撇撇嘴：「西峽口又沒有你的婆娘，你急啥！」

「奶奶，」矮腳虎臉孔湧上一片紅潮，搭訕着望望窗外，恰有一匹馬頭過來，上面跳下一個穿大掛的陌生人，門口民團問他找誰。

「矮腳虎，」陌生人大剌剌寫着走，好像熟門熟路似的一直走進矮腳虎的房間：「哈！你也在這裏！老毛！」

師爺站起來親熱地搭他一巴掌：「老二，你來幹啥？」

「你他媽的祖！」老二向矮腳虎瞥一眼：「你就是矮腳虎吧？今兒早上教堂裏的人已經把你這裏的欠租名單留了下來，請你領俺去一家家催去。」

吉普女郎自傳

荒雷

散殿後，眼照在的燈光下，看到史太太通紅的一張臉，我驚直想笑。再看史密斯少校，神色自若地好像沒事人一樣，對於他，動手動腳還一套大概已是家常便飯。

「我們上那裏吃飯，歐洲飯店還是松鶴樓？」史太太問，神態上是有點不自然。

「我贊成吃中國菜，」史丹萊伸出他的右拇指，「頂好！」

「那麼我們去松鶴樓。」王總經理說。

「爲什麼不去東月樓呢？醬汁雞腿和鍋貼烏魚都是好的地方吃不着的！」露茜提出新的意見。

「東月樓生意太好，總是擠得要命，而且又沒有房間，我們這些男男女女的，恐怕不大方便。」史太太反對。

結果，我們還是去松鶴樓。對於上海菜，我向來不反對的。

因爲是在小房間裏，而且又借着有些杯酒遮臉，史密斯少校乾脆就一手攬着史太太一手摟着露茜，兩人便親熱地打情罵俏。王總經理更妙，有一搭沒一搭地和史丹萊聊天，我覺得什麼也沒有看見。

兩人假裝着出來洗手，便溜走了。——

「我假沒想到史太太這麼隨便，當衆表演肉麻……」「史密斯少校也夠下流；什麼都不避諱人」露茜搖着我的手。

一看街上找不着人力車，我們只好順着正路往北走。我把剛才在電影裏看見的一幕告訴露茜；她撲哧一聲笑起來了。

「笑什麼？」我問。「我看你也當不住了；史丹萊對你還不如法泡製？」

「缺德，人家告訴你正經的，你可專想到邪門的事。」「哎唷！」我擰了她的胳膊一下。

「哎唷，」她尖聲地叫起來，「你又向鬚太太學會了打情罵俏的本領，可惜我不是男人。」當時心裏確實十分冒火，用力甩開了她的手，加緊腳步往前走；

「露莎，別生氣了；根本和你開玩笑，用不着這麼認眞！」露茜嘻皮笑臉地趕上來。

我還是不理她，兩個人一前一後地往回家的路上走，我們剛剛走到渡國路的口上，忽然有人在後面大喊：「露茜，露莎……」我們不由都停住了腳。（三十五）

金龍殿

太平天國故事

第一回　定天京高三昭入伍　舉女試傅善祥遊街

盧冀野遺著

楊秀清因爲他父親是個傳教士，家藏致義書籍甚多，平時也肯翻閱研究；既與洪秀全結爲兄弟，當下洪、楊二人，決定出外遊歷，暗下結交豪傑之士；有一天來到了廣東佛山地方，那鎮上有一座白龍大王廟，素著靈異，香火極盛，（道光三十年正月初一那天，洪秀全偕同楊秀清、馮雲山、韋昌輝（就是後來的北王韋昌輝，鎮一作正。）四人到廟拈香，求得上上吉一籤，籤語有「片帆直下走千里，立馬江南定江北」兩句，認爲神助，更加強了舉事之心，一路招呼，就蒐集了五六千人之多。明知廣東兵勇強悍，火器精銳，料難得手，秀清便定下一計，那時正有上帝會黨，蔓延各地，會衆甚多，洪秀全、楊秀清聯絡會命他們隨時隨地，褰衆起事，牽制官軍，洪、楊自領隊伍，復回廣西，駐紮以後，打起了太平軍的旗號，派蕭朝貴爲先鋒，馮雲山爲軍師，依次又分派了許多軍職官職，計議既定，按隊起行，纔一出手，就有范雲子、楊忠貞率領二千餘人前來入夥，八月十三日攻破平樂村。接着由楊秀清統率萬餘人，攻打潯林州，連營七座，每座一千五百人，與官軍接戰，相持了十數天，未能得手。正在此時，有個北流縣武舉余廷彪，率千餘人前來接應，於是改道去攻永安州，九月十七辰時打破城池，大軍從西南兩門入城，從此太平軍聲威大振。粵西巡撫鄒鳴鶴，年老昏憒，素來怕事，這時失了城，傷亡官兵不計其數，事情鬧大了，不能隱瞞，只得據實告急奏章，飛報入京。㊇

教廠日誌

關士任

今日回到校中，看見校長精神煥發，笑口吟吟，好生奇怪。既然高興，我就乘機向他晉言，話有個醫生叫佢介紹，並且係務學生服務者。校長

這一日

不假思索，一口答應，爽快之至。可謂奇蹟。不過這個奇蹟終於拆穿，原來仍然係女人問題。

梁姑娘約我中午散學出去食晏，但將功課部交我代爲改卷。我問佢昨晚點情形，梁姑娘笑曰：「講起來笑壞人。校長平日規行矩步，連見左男女同事都兩句偈都眼光光，不料一但見左女人，那種胡天胡帝樣子，眞係比花花公子還有過之無不及。但一見左秀萍，起初都係個正人君子之局。不到廿分鐘，即刻原形畢露，講埋晒都係下流話，好似完全忘記我在身邊。」講到此處，梁姑娘大笑。我曰：「但點講？」梁姑娘搖頭曰：「我亦講不出來。總之難睇難聽。我地在加拿大食飯，飲左兩杯之後，更亂龍，幾乎在我面前就動手動腳。後事如何，不得而知。」我曰：「你在舞場問過秀萍乎？」梁姑娘曰：「秀萍後來一直冇返舞場，打電話返來告假。」我亦大笑曰：「難怪校長今日如此好笑容，原來昨晚有錢遇人，大抵得米矣。」梁姑娘嘆曰：「我思疑校長昨晚送左秀萍此人頂皮，決不會就此罷服，秀萍先生就同。」我爲之大笑。兩邊都冇進行。不過校長今日話一定如期開叙，餐會，不顧一切，明日又怕有事矣。因爲只有四日就要開學了，如何難講。

毛達發老婆小產，有幾位同事又想借錢過節，我未能幫忙，只有自己借左廿元與毛達發耳。當教員手緊不可有乜病痛，連家人有事都不妙，最好係單身寡仔有負擔者，而且能夠食單條飯，絕無嗜好（不論良是不良），方爲合格。老實講，有時見學生就自慚形穢，我大仔蝦頭六歲，尚未有能力供佢入學，毛達發之兩個女亦已交托兒所管理，又如何去照顧人家兒童？

吾以送了耳，抱了練習部返家改，明默見了問我點解要改小學生練習部？我支吾以應。校長個名去薦老七，老七話明日可以磅水，叫我多找幾個，夠茶錢也。其實何止茶錢？買米換季，都靠外快。「馬無野草不肥」，信然。（三十五）

太平洋之戀

智侶

八・太平山的決鬥

我照常在晚上到露體烈家替麗芙和羅特星兩人補習中文。因爲麗芙對約翰有了特別的門徑，所以我完全沒有見到他，耳目也漸漸感到清靜起來。一個月之後，我卻在一種意料不到的情形下碰到他，而且，他並給我帶來了無限的恐怖。

原來，十月中間孚崇祥的父親從美國回來，他看到景祥和吳美娟小姐兩人的戀愛已近成熟，有意催他們早點結婚。他們卻不願在學業未完成之前便有家累，折衷之下，結果決定先舉行一個訂婚儀式，聊以安慰安慰他老人家，這儀式就定在十月二十五日舉行。

他們不想把這儀式弄得過分鋪張，只請了些最切近的親友去觀禮，晚間再在家裏舉行一個餐舞會，招待幾個較好的同學。

由於我的關係，麗芙、安薇和羅特星都受了邀請，她們都到得很準時。

美娟這一天打扮得漂亮極了，她濃的鬈髮和她臉部的輪廓如此相稱，薄薄的嘴唇，圓潤的鼻子，襯着那一個平時掛在臉上的梨渦，益發增加了無限的嬌媚。她的衣服都裁剪得非常合身，越顯出她那柔和而優美的曲線，亭亭玉立，巧笑生風再加上全身都是珠光寶氣，更使滿座賓客都爲之神移目眩。她襟前插着的一枝胸口針，特別引人注目，那是一對翡翠的鴛鴦，鑲在透紅色的旗袍上，四周綴了精緻的金線，兩雙眼睛，還嵌了小鑽石，在燈下閃閃放出晶光，顯得豪富迫人。安薇指着它問：

「這是那兒買來的好寶貝？」

「朋友送的，」美娟很客氣地答她。後來似乎又嫌答案不夠具體，便轉過面來向站在安薇旁邊的我解釋：「是鄧秀英小姐送給我的訂婚禮物，她不只是我的好朋友，而且是我中學時代的金蘭姊妹呢。」

「那是很有意思的一件訂婚禮物！」安薇說。（三十五）

絕處逢生

文・畫：林茂

（二二）醫生帶領警官到麗春跟前說：「讓我診視一下，看她是在一種怎樣的狀態之下。能否受得起諸位的詢問？」警官道：「我們並不準備作長時間的詢問。十分鐘，一切便可解決。」

（二三）醫生道：「那麼就請諸位等一等。這是我的責任，我有理由要求諸位，請勿給她以太重的刺激。」過了一個時間，麗春悠然而醒。她一眼瞥見榻前坐着這幾個人，心裏不禁起了一種又狐疑又害怕的情緒。

（二四）於是那警官微笑點頭。說：「請原諒我們的騷擾。我們的目的只不過希望你能給我們一些幫助。」說着，從公事包裏摸出了一幀幾個男女合照。又說：「你認識這上面的是誰嗎？」

體育

提高香港乒乓水準 歡迎世界冠軍到港

乒總昨接納七百英鎊包賬條件

【本報訊】乒乓總會昨晚八時半在榮新行召開第八次委員會議，出席有黃耀坤（主席）、鄭國榮、杜大庸、賴端甫、葉錦釗、呂像平等，首由鄭國榮報告財務及港澳埠際賽經過，並宣讀世界乒乓冠軍李治的電報。

關於邀請世界冠軍李治及名手哈奎納來港比賽一事，議決爲提高香港乒乓水準，接納對方的條件，以七百英鎊包賬（約合港幣一萬一千二百元）另招待他們兩人在港的膳宿。

如比事能成事實，表演的日期特定爲八月十一至十九日，預算在港比賽若干場，所有比賽，將在灣仔修頓球場上演。並議決成立「籌備歡迎世界冠軍蒞港委員會」，即席推定郭賀、何添、鍾榮光、蕭文煒、黃耀明、劉錫夫、周振邦、黃耀坤、鄭國榮、杜大庸、賴端甫、葉錦釗、蕭紹球、賴應浩等爲委員；定本月十五日下午七時半召開第一次籌備會議，地點在華翠閣。

最後，關於借用西區體育會球室舉行聯賽事，議決，交鄭國榮負責辦理。

天津「舊友」足球隊 應邀遠道訪問大連

逗留八天參加了五場表演賽

【本報天津通信】天津市「舊友」足球隊於上（四）月底應大連體育分會的邀請，遠道赴大連參加該市春季運動大會的足球表演賽，前後在大連市逗留了八天，共與大連市各兄弟球隊進行了五場表演賽，全部賽程已於本（五）月中旬結束，並於本月返抵天津。

「舊友」隊這次訪問大連，受到了大連體育界的熱烈歡迎和招待，旅（順）大（連）市體育界並曾在國際食品公司設宴招待聯歡的晚餐，前後五場比賽，都是在友好熱烈的氣氛中進行的。第一仗，以三比一的成績，敗於大連市實力最強的「公安」足球隊，心裏很不服，在以後的四場比賽中，則以四比五輸與該市電工一隊，以一比三負於大連工人代表隊，以一比三負於旅大職員代表隊，以二比三敗於電工二隊，總共是一勝四敗。

「舊友」隊在大連進行五場表演賽中，是表現了很好的成績的，尤以「踢得準」大爲大連足球界及觀衆所稱道。在八日對大連職員代表隊一場比賽中，觀衆竟達七萬餘人，逢全市人口六分之一強。但大連市一般足球員差不多都有一個共同的特點，便是氣力充沛，在比賽中不停地奔跑，踢、搶、截，利用這一個優異條件，反復進攻和防守；唯一的特點是打得快，這是「舊友」隊所不能及而至敗北的原因。

除了進行過五場表演賽之外，在大連市體育界的照顧和幫助下，並先後參觀了旅大市區、海港、工業博物館、黑石礁風景區、勞動公園等。

旅大代表隊　將報訪天津

據「舊友」足球隊的同志說：大連足球運動非常普遍，而且一般水準還相當高。目前全市已組織好的足球隊共有一百多隊，愛好足球運動的人也特別多，尤其是各工廠的工人同志們，一般人民也非常愛好體育，「舊友」隊和旅大職員代表隊進行表演時，即有七萬多觀衆參觀，便充分說明了這個事實；而且一般足球場都修建得很標準，工作效率極強，而在每一次足球比賽中，觀衆秩序都非常好，這點也可說明旅大各界人民，是正愛並熱好體育運動的。

天津「舊友」足球隊這次應邀訪問大連，不但在交流天津及旅大兩市的足球運動經驗和技術上起了很大的作用，而且也加強了兩市足球界的聯繫和團結。爲了幫助天津市開展足球運動，旅大足球代表隊已愉然應允在他們參加了本月下旬在瀋陽舉行的全東北運動大會之後，即將南下天津作幾場表演賽，以作爲對「舊友」足球隊這遠道訪問大連的答謝。（柳逢、五月十八日寄）

黑白第四仗 今晚戰南華

【本報訊】菲黑白女子籃球隊來港多日，但由於連綿大雨，只打了三仗（昨晚對三軍又因雨改期），現該隊決於本月十日返菲，並促籃總主席石振達改編賽程。昨籃聯已把黑白對南華一戰，改在今晚八時在中青戶內健身房舉行，門券仍分一元、二元四兩種，風雨不改。

中青球房比露山及青年場約小四分之一，這在身材短小、氣力不足的南華主隊是比較便宜的，比賽起來，可能把積分拉得緊湊一點。如下：

（黑白）黃如蘭、黃如娥、王秀英、黃美美、蔡淑英、陳美卿、陳多天、林秀梅、蕭娥冷、（南華）馬玉芬、李珊珊、黃瑞芬、梅舜顏、潘少玉、胡儀娟、李玉梅、林傑瑛、高傑卿、梁榮華、李碧珠、李潔瑩、馮美娟、梁令華。

又是吹牛

美國人口出大言 說要拿湯姆斯盃

一羽

全美羽球比賽，本年三月卅一日在得薩斯省的達拉斯舉行，決賽的時候，阿爾斯頓把去年冠軍晏勒茲打敗，直落二十五比五、十五比五。「小嬰子」倒有兩下子功夫，他因此爬上美國第一位，讓晏勒茲倒退第二位。

阿爾斯頓還未跨出美國一步，他的本領還不清楚。但由於他前兩年都是晏勒茲手下敗將，今年卻能夠把晏勒茲打垮，比數懸殊也有一大段，這小傢伙或許進步了。再不然，便是晏勒茲退步太甚所造成的（後者的可能性較大）。晏勒茲今年已經三十四歲，能夠保守得住一手技藝已很難得，再進步是沒有希望了。可能他已在走下坡路，阿爾斯頓在他衰落時打敗他，並不見得阿爾斯頓的技藝就很高明。

但阿爾斯頓年少氣盛，頗爲自負不凡。前些時候，他曾誇口美國明年能夠奪到湯姆斯盃，他還沒有碰到過黃炳順、黃德福，還沒有嘗試過像晏勒茲已嘗試過的失敗滋味，就難怪他要隨吹一陣。

奇怪的倒是晏勒茲在失掉全美單打冠軍之後，也跟着阿爾斯頓吹起牛來。他說美國明年是可以拿到湯姆斯盃的，只要一些選手不受徵召入伍的影響。

晏勒茲在第一屆湯盃比賽中，是黃炳順、黃德福的手下敗將，他明年再來，照樣還是要敗的。或許他把希望寄托在阿爾斯頓身上，但阿爾斯頓的程度，恐怕就連晏勒茲本人也不敢說。那末，美國能夠拿到湯姆斯盃的根據到底是什麼呢？晏勒茲說是：（一）美國的選手將有更多的國際比賽的經驗；（二）假使選手們不受徵召入伍；（三）美國選手們經過苦練，還有進步的希望。

這些根據是言之不能成理的：（一）美國在第一屆湯盃比賽，要經過下列一些難關，對墨西哥、加拿大、對太平洋區的印度，對歐洲區的丹麥，通過了這些難關，才能得最後與馬來亞決賽的機會；只要其中一關闖不過，也就完蛋了。假使這些難關都通過了，自然可以增加選手們比賽的經驗，但只靠這不足嗎？（二）美國選手技藝不行，就是不受徵召入伍的影響，還不只是無法挽回失敗的命運；（三）經過苦練會有進步，別人也是這樣的。顯然這不能成爲美國必得湯姆斯盃的根據。

美國人的善於誇口是頗足令人驚訝的，像阿爾斯頓晏勒茲的吹牛便是例子。

今天在皇囿球場演出 南華對中游

團體網球劇戰

【本報訊】本港網球總會主辦的全港團體網球聯賽，今天將有男女甲組比賽六場舉行，秩序如下：

男子甲組
南華甲對中游會
港木會對南華乙
西洋會對九木會
大學堂對衛生局

女子甲組
中游會對婦遊會
南華會對九木會

上列賽程，南華甲對中游會一場是未來的冠軍爭奪戰，且因今年比往年多了兩隊參加，更加強了此戰的重要性。由於採用單循環制，誰能在這一仗取得勝利，以後各戰都將不成問題，中、南實力雄厚，以錦標也就是勝方的囊中物了。

雙方爲求勝利，對於編排陣容，都諱莫如深。南華雖少了台柱葉觀輝，但有涯將陳亦、梁秀奎補充，加上原班名將蔡國衛、林資華等，仍可排出一支完整的陣容應戰；中游亦有不少名將，各組配搭，調度裕如，也可排出最理想的人馬上陣。

倘今日天色放晴，九龍皇囿球場便可演出這一場精彩的比賽。

三言兩語

梓湖

王志聖近日頻頻到修頓球場拜訪李振中，目的似在聯絡感情，以爲日後借場的一種渠道。

王志聖這次是菲律賓黑白女子籃球隊的香港聯絡員，他看到黑白女子籃球隊在港比賽屢受雨阻，他便想把籃球賽的秩序搬到修頓球場演出。據說，王志聖已向籃球聯會提出這個問題了，籃球聯會也派出陳南和鄭冠坤負責向福利大廈接洽了，但到現在，還沒有下文。

×　×　×

陳崇南已經向籃聯辭職，但籃聯還要推派他做代表，難道籃聯除了陳崇南之外，便找不到更適當的人麼？

×　×　×

鋼總爲建築運動場，要成立一個委員會來籌劃進行，委員十二名，除了馬會主席賓臣是當然委員外，其他如工務局的胡禮脫、教育部及社會福利局的高路沙、馬會代表、香港足球總會代表、端拿公司的代表、華民政務署代表、教育部的代表等，都是內定人物。

馬文輝對於這個委員會曾發表過意見，他認爲必須爭取較多的華人名額。他曾在某酒家向各華會代表呼籲，要求香港足球總會不要選出洋人做代表，可是，在港協的會議席上，他卻首先要選史泰泰做代表。

英校籃球淘汰賽 今晚爭準決賽權

昨晚九華喇沙齊告捷

【本港訊】大衆社消息：全港英文學校籃球淘汰賽，今晚繼續在修頓籃球場舉行比賽三場，都是爭奪準決賽權之戰，首場七時，漢中對聖士提反；次場八時，華仁或油上；末場九時，聖保羅對華仁下午。

昨晚原有三場上演，因昨日爲公衆假期，學校放假，聖保羅對華仁下午一場未及通知，決定改期補賽。兩場成績如下：九龍華仁勝油蔴地下午，廿九比廿三；喇沙勝皇仁，卅一比廿四。

星島足球隊 準備征澳門

【本報訊】星島體育會昨天接到澳門足球總會的一封電報，邀請該會足球隊於十六、十七兩天到澳比賽兩場。星島現已去函足總請求批准，征澳隊一共選定十五名，名單如下：

姜雲清、劉松生、余錦祥、吳麒祥、金祿生、姚卓然、何應芬、薛沛然、朱永強、張金海、後備：許竟成、費春華、馮景祥、黎兆榮。

昨晚桌球決賽 何振中得冠軍

又訊：該會主辦的會友桌球錦標賽，昨晚舉行決賽，由何振中對余亞康爭奪冠軍。比賽過程，相當精彩，結果，何振中球運亨通，擊敗了余亞康，以二百度對二百五十八度獲得冠軍。

簡訊

▲力克籃球隊「先頭部隊」蔡忠強、余鐵軍已於六日赴星，全體隊員定今日中午乘「嘉地治」號輪出發。行程爲新加坡、吉隆坡、雪蘭峨、怡保、八打威等地。

▲學界籃球比賽今日高級組三場，初級組一場。首場，五時卅分，（初A）喇沙對油下；次場，六時卅分，（高C）聖保羅對中正；三場，七時卅分，（高B）培正對志賢；四場，八時卅分，（高C）油蔴地對北角。

▲香港業餘游泳總會，爲舉辦全港公開游泳賽及中西水球比賽等問題，定今日下午五時舉行執委會議，以共商利進行。

▲大坑道蔚山中學第一屆運動大會，原定昨日舉行決賽，但因雨無法舉行。該會改期今晨上午九時起仍在嘉山南華場繼續決賽。

西區小球聯賽 下週舉行抽籤

【本港訊】大衆社消息：西區體育會舉辦之「西區盃」公開小球聯賽，報名已告額滿，計參加者有：香警、九警、尼培、什架、忠正、維鋒、九龍、均益、譚氏宗親、鳥龍、和鋒、民兒弟、光流、西英、維新、永達、工商、警察、健雄、藝雄、七警等多隊。爲加速開賽起見，定於本月十三日（星期三）下午八時在德輔道西二六八號三樓該會內舉行抽籤，凡參加隊伍，可於本月九日（星期六）前將名單相片交妥，否則自動放棄。

訂正

五月廿七日「簡訊」欄內公開排球比賽消息，首場港龍以三比一擊敗宜城，誤爲宜城以三比一擊敗港龍，特此訂正。

編餘隨筆

黑白不分

過雨陰（有眼勝），這是老天不賞臉，無話可說；想不到她們竟遷怒到石振達身上，質問他爲甚麼不把比賽改在福利大廈的室內球場舉行，弄到石振達啞口無言。

鼠年頭，香港體育圈內，正是非難辨，黑白不分，熱心體育之士，還不應該起來「澄清」一下麼？

別花冤枉錢

世界乒乓名手李治、哈奎納兩人有意來港獻技，要港方負責包賬七百英鎊（合港幣一萬一千二百元）。

足總花了一萬塊錢請來的球證，球迷覺得一無是處，雖然也有人在大讚「好嘢」，可惜獨彈獨唱，天涯何處覓知音？這一個「教訓」，是值得乒乓總會考慮的。

花了錢不打緊，花了錢還要給人家喝倒彩才是冤哉枉也；何況乒總根本就比不上足總有錢呢？

吃牛扒

全美羽球比賽，阿爾斯頓把去年冠軍晏勒茲打垮後，兩人都口出大言，說要拿到下屆的湯姆斯盃，理由是：（一）美國選手將有更多的國際比賽經驗；（二）假使選手們不受徵召入伍；（三）美國選手們經過苦練，還有進步的希望。應該加上第四個理由：美國人吃牛扒，越吃越胖，越胖越有力。

記中國福利兒童劇團

中國福利兒童劇團是在戰鬪中壯大的，近四年來它有着一連串的光榮戰鬪史，現正從事結結實實打好基礎，爲建設美好的兒童劇團的前途而奮鬪。

【上海通訊】中國福利會兒童劇團，從誕生到現在，整整四年了。

現在有七十個團員，十一個專任和十二個業任指導員，像一支軍隊一樣，在兒童戲劇的陣地上，努力地作戰。說是作戰，其實現在主要的火力，還是放在學習和訓練上？正在結結實實的打好基礎，爲建設美好的兒童戲劇的燦爛的前途而奮鬥！

兒童劇團是在戰鬥中壯大的；兒童劇團有着一連串的光榮的戰鬥史，兒童劇團的誕生，就是激烈的戰鬥！

四年前，國民黨反動派，依靠着美帝國主義的寵兒，維持着血腥的反動統治。然而，太陽要衝出烏雲，先進的革命的熱情和爲下一代爭取幸福生活的宋慶齡副主席，以她偉大的人格和國際上的威望，在中國福利基金會的名義下，一方面大量的運送物資到解放區去，一方面盡力搶救在反動派魔爪下悲慘得喘不過氣來的少年兒童。於是，在一九四七年的一個美好的春天，建立了兒童劇團。目的是：要給廣大的兒童以精神食糧，通過戲劇的教育，讓孩子們熱愛祖國，認識眞理。

反動派統治下的環境是黑暗的，反動派非但不需要文化，而且是殘酷地摧殘文化的。兒童劇團要在這樣的嚴寒封鎖着的大地上，一下子就抽出芽來，是不容易也不可能的。因此接受了組織上的領導，開始在地下活動。之後，通過兩個負責同志的努力，和當時的上海戲劇學校合作，演出了根據蘇聯班特萊夫原著童話改編的教育名劇「錶」。在蘭心劇院演了五場，又巡迴的到各區免費招待貧苦兒童演了十場，一共有七千多觀衆，這影響是非常大的，因爲在他們陰暗的窄狹的生活中，通過了「錶」，啓示了他們在合理的新社會中，小偷也會變成優秀的兒童。

演出以後，兒童們寫信來，要求介紹他們到像「錶」裏的學校去念書；而更多的老師們來信，說是給兒童們上了最好的一課。

由於社會的需要和羣衆的要求，兒童劇團開始吸收自己的團員。先是在南市的裘瑞小學和滬西的育元小學，辦了兩個兒童戲劇訓練班，學習跳舞、唱歌、戲劇，講解戲劇常識，共有一百零六個同學。

兒童劇團，就在這樣的基礎上，漸漸衝出嚴寒封鎖的地面，抽出一枝嫩芽。

兒童戲劇訓練班，原來是培養兒童劇團幹部的溫牀，但由於當時社會封建意識的作祟，認爲戲劇是下流的勾當，所以家長們紛紛的在戲劇訓練班中，要回他們的子弟，就此，從一百零六個同學，一降爲十三個；另一方面，反動派也施以各種迫害。因此，兒童劇團就展開了兩個方面的鬥爭。

一方面向封建社會鬥爭，就儘量的爭取貧苦兒童，因爲只有被壓迫的勞苦大衆的子弟纔能仇視封建，反抗封建。

另方面通過當時教師的進步組織——小教聯，就半公開的活動，得在各個不同的場合，各種不同的形式中，展開工作。

在當時，主要的是演出了張石秀編導的「小馬戲班」，有力的諷刺了當時的反動派。

在反動派的魔爪，抓得越來越緊，以致在大上海再也不能拋頭露面的時候，兒童劇團就移轉陣地，走向農村，在「少年村」裏爲苦難的兒童做輔導工作。一九四八年八月，兒童劇團有十二個幹部，把少年村的八十幾個孩子組織了起來，分爲戲劇、舞蹈、音樂三班，在農村裏散播下革命文化的種子。

當在農村中，也受到威脅迫害的時候，又轉回城市裏來；並且通過「舞獅子」「踩高蹺」「玩花燈」等各種民間藝術形式，灌輸了新的內容。兒童劇團就這樣一直站在鬥爭的前哨，一直戰鬥到解放的前夜。

擴大接觸面積　擴大學習範圍

團內分設戲劇、舞蹈、音樂、美工四組，在生活輔導方面有政治指導員專門負責。

上海一解放，兒童劇團就接受了新的任務。分散的團員，又親密地會合在一起。爲了慶祝人民新上海的誕生，團員們在街頭、工廠、農村中，表演了各種在解放前夕秘密排練的節目。同時，還到各大學和工廠中去做文娛的輔導工作，團員們都做了「小先生」。團員們更熱愛着人民解放軍，常常跟戰士們一起生活、學習、遊戲，聽戰士們講述解放戰爭的英勇事蹟。

通過這些工作，兒童劇團的接觸面擴大了，學習的範圍也擴大了，新的智識更增加了不少。最大的收穫是，更深一層的認識了祖國的偉大，更熱愛祖國，自覺的要更好地爲人民服務。要更好地爲人民服務，就必須具備高度的技能。假如兒童劇團在解放以前的學習和戰鬥，是遊擊式的，那麼，現在是有計劃的走上正規學習的大道了。

依着兒童劇團的發展和需要，在團內分設了戲劇、舞蹈、音樂、美工四組。這主要是依照團員原有的基礎和才能來分的。每組都有一位指導員擔任組長，負責一組的業務。業務學習是分組進行的，文化課則是共同學習的。爲了適合團員的程度和教育上的便利，分大小兩班學習。大班的文化程度相當普通中學的初三和高一，小班的文化程度相當初中一。在生活輔導方面，有政治指導員專門負責，每三、四個團員編成一個互助小組，互相幫助解決業務上文化上和生活上的種種問題。而在團員的思想上作風上，起着重要作用的，是組織上的領導。團員中百分之九十以上是少年，還有是青年團員，另外尚未加入組織的，正在爭取入團入隊。

發揚國際主義精神的「小雪花」

兒童劇團雖然經常是緊張的學習着，但爲配合政策，響應政府的號召，也在各階段演出配合任務的各種戲劇。去年，迎接第一個國際兒童節，上演了一個蘇聯的國際兒童教育名劇「小雪花」。這戲主要是寫美國小學生，從小就受到資本主義的教育，在美國主義的統治下，受到狹隘的種族主義的教育，歧視一切有色人種，和一切弱小民族，永遠騎在他們的頭上，企圖壓迫和殺害他們的。這戲在演出的時候，激怒了正義的孩子們。當黑孩子被打的時候，孩子們憤怒的從椅子上跳起來：「滾下去！滾出去！」當黑孩子的衣服被撕破，身上流血的時候，演員們哭了，兒童們也哭了。這戲在去年演了七場，還有觀衆二萬六千人；上海的郊區和蘇州的兒童都集體來看，兒童戲劇的影響是深入而擴大了。

「時刻準備着，爲祖國服務！」

爲慶祝解放以後第二個兒童自己的節日——「六一」國際兒童節，兒童劇團又排練了一個舞劇「時刻準備着」。這個舞劇主要是講：生長在光輝的毛澤東時代裏的孩子們，尤其是少年兒童隊員，是無比的光榮和幸福的。但這是和它的偉大的革命傳統，中國革命的發展，偉大的祖國的誕生和壯大，是分不開的。中國少年兒童隊有着光榮的傳統。這舞劇敘述了千萬個生在老解放區的兒童中的一個英勇的兒童，又機智又勇敢，幫助解放軍和民兵作戰，用自己的鮮血，換取了革命的勝利，也換取了光榮的紅領巾。敘述新中國誕生以後，中國少年兒童隊說：在「六一」的節日中，要好好學習，做一個建設新民主主義社會的工程師，學習蘇聯少年米丘林，努力發展科學；他們跟戰鬥英雄聯歡，跟解放軍作戰遊戲，練習軍事，最後舉行營火會，致宣誓：「時刻準備着，爲祖國服務！」（龔炯）

各地通訊

人民政府眞好！
一胎生三兒　可得優待糧

【江西通訊】遂川縣三區石江鄉花園村貧農劉鳳谷的妻子一胎生下三個嬰孩。五月六日晚九時，劉鳳谷的妻子開始分娩，生下一個女孩後，腹中仍然微痛，直到第二天下午五時左右，又先後生一男一女。產婦和三個小孩都很健康，每個小孩的體重約五、六斤。劉鳳谷是貧農成份，只有三石五斗田，家裏原來還有一個四歲和兩歲的小孩，生活非常貧苦。該縣人民政府特發給劉鳳谷二百斤稻穀，以資優待。劉鳳谷得到這些稻穀後，高興的說：「人民政府眞好，處處照顧體諒貧苦人民的困難，要是在國民黨統治時，這三個小孩就準要餓死的。」

川西通訊
活菩薩與紅太陽

葉厥孫

在川西行政區松潘、懋功、理縣、茂縣、汶川、靖化六縣，有百分之八十的人口是藏、回、羌等民族。過去國民黨在這些民族中間，多方進行挑撥離間，搜刮擄掠，使這些少數民族一直過着極原始的牛馬生活。今天，在毛主席和中央人民政府的領導下，這些少數民族已擺脫了枷鎖，開始以自由平等的政治地位，參加新中國的偉大建設工作。

在國民黨統治時代，單從茂縣、理縣少數民族雜居區域的情況來談，種植鴉片煙的土地，佔所有耕地面積的三分之一，吸食鴉片煙的人數，約佔成年人的十分之八、九。而且他們種植的鴉片，每到成熟時期，即爲蔣匪爪牙們掠奪去販賣謀利。漸少數民族弟兄們都苦得沒有糧食吃。除了貧困、飢餓之外，在這些地區還有陳建侯、郭子南等土匪，時常打家刼舍。在藏族居住的苦寒的汶川臥龍鄉一帶，在土匪的掠刼下，陷於時刻都得提心吊膽的恐怖狀態。可是，「土匪固然很兇，其陰險毒辣却還趕不上國民黨政府！」藏族人歐爾孝這樣說。

國民黨派政府一方面用挑撥離間手段，使各少數民族間時常發生械鬥，同時，又利用這種械鬥，向雙方聚取金銀財帛。這就是國民黨在少數民族地區的黑暗統治的零星片斷的狀況。

「今天出了太陽啦！」歐爾孝說：「毛主席像太陽，照到我們深山裏，我們才有了出頭的日子。」我們少數民族把毛主席、人民政府比做「活菩薩」與「紅太陽」。解放軍已把金剛嘛(羌族)村子裏的土匪全部肅清。在青黃不接的時候，人民政府已補足他們不夠的糧食，貸給種子。「打官司」時再也不必花錢，並且大家都還可以坐着客客氣氣地講道理。在松潘十三年來未能解決的私仇懸案，經過啓發教育後，已經圓滿地解決。曾經死傷二百多人的阿壩黑水等地的械鬥，也從此冰消；雙方並且都能用自我批評的方式，打消過去的隔閡。以往互不通行的地方，今天可以暢通無阻。少數民族參加了政府工作，擔任正副縣長者三人，科長、區長九人，其他一般工作幹部五十二人。各民族間的民主聯合政府已經建立起來。

土產公司在當地收購皮毛、蟲草、羌活、平貝等約值四億元的土產、特產，並供應了約值十四億五千多萬元的茶、鹽、油、布等日用必需品，人民銀行貸放耕牛、農具、口糧等各種貸款一億二千多萬元。一年來，由於貿易工作的推進，已使貧困的山區，開始活躍起來。一九五〇年上半年的稅收不過三億元，而下半年即增至二十多億元。

由於經濟工作的開展，文化工作也開始發展起來。最近還設立了三所少數民族學校，使兒童及青年得到求學的機會。因爲在政治上得到解放，和經濟生活上一天天得到改善，少數民族心目中的毛主席，確已成爲「太陽」。茂縣蠶陵一帶的羌族人民年來夢想的「活菩薩」與「紅太陽」，在今年春節中組織了一千多人，從百餘里以外，步行去慰勞解放軍；同時還組織了一千多頭毛牛，協助政府將二十四萬斤糧食，越過海拔四千公尺的大雪山，運到三百六十里以外的目的地。在剿匪工作中，藏族、羌族人民都與政府密切配合，使汶川一帶的匪徒逐步肅清，匪首楊達山等俱已就擒。

在成都新玉沙街一座佔地四十多畝的大建築裏，已成立了西南民族學院。幾百個苗、藏、回、羌、彝等少數民族的青年子弟，已能在寬廣美麗的校園裏，接受新民主主義的教育。紅太陽已開始普照到西南邊疆的每一角落，給少數民族兄弟帶來了無限光明與幸福！

上海鱗爪

洗衣店裏充滿棉製服　成衣工人很少縫長衫

▲街頭洗衣店，近來生意最多的，爲洗滌制服，往往有些擱窗裏所掛盡是此種制服，此爲兩年前洗衣店老闆所夢想不到者。

▲撫摩門路上一流成衣工友說：「今年我做了好多生意」，但並沒有做過一件長衫。」足見社會風氣已大大的轉變了。

▲上海市土產展覽交流大會，爲使各地乘火車來的參觀團到會後，便利起見，已在上海站設立「上海市土產展覽交流大會辦事處」，專爲各地參觀團解決住宿、飲食、交通等問題，設想可謂週到之至。

▲荔枝市上漸多，皆自粵運來，隨行之速，還過於海運。今年荔枝上市早，原因在此，街頭攤販每斤有減售五千元者。

▲夏令水果，漸多上市，杏子亦已露面，每斤售二千元。

▲黃浦區人民政府的大門口，近新置一紅色鉅大「密告箱」，上面寫着「檢舉反革命」，「人人有責任」。

▲黃浦公園內沿江停泊着招攬江上遊的小舢板船，入晚漸漸多起來，渠價每人每小時約一千元。

依靠羣衆克服經費困難　福州工農民校八十二所開學
有學員九千四百餘人

【福州通訊】福州市人民政府文教局依據中央人民政府教育部三月十日「關於舉辦常年民校」的指示，經一月來積極佈置整理，現全市已有八十二所工農業餘民校相繼開課。其中職工業餘學校四十所，農民業餘學校四十二所，學員共計九千四百卅三人。

市人民政府文教局依據中央的指示，並結合本市具體情況，訂出了本市工農業餘民校的工作計劃，和辦學的方針任務：一、在參差不齊的原有基礎上，逐步提高勞動人民的文化水平。二、教學內容決定以識字教育爲主，密切結合時事、政策法令、衛生、生產常識等教育。學員對象以基層幹部及青壯年積極分子爲主，要求在規定年限中能達到初小或高小的文化水平。三、根據全市行政區域分佈（以原有多數學爲基礎），計劃辦好三十五所重點民校，四十至五十所一般民校；四、在市區除現有的職工業餘學校外，各區須辦好一所正規民校，創造經驗、推動全面。市郊各區要求每一鄉鎮重點試辦民校一所，作爲典型示範。該局曾於四月間開辦了一次民校教員學習班，參加學習的有各區文教助理員、各區民校教員和義務教員等共一百三十五人。通過此次學習，教師們對工農業餘教育的重要性及教育方針都有了明確的認識。他們決心貫澈執行「邊學習、邊計劃生產、邊教人、邊推動工作」的教學方針。

各校在籌辦之初，對於羣衆迫切要求學習文化的估計不足，對於羣衆自行解決困難的力量估計不大，因此曾一度影響到辦學的信心。但是開學後的事實證明：在羣衆的基礎上，一切困難均可解決的。如鼓山區牛田村民校學員，在該鄉農民協會、工作組及民校教師的領導下，花了三天時間，挖掘樹根七千四百六十一斤，售得人民幣一百餘萬元，便解決了經費困難。遠洋鄉上洋村民校，挑運沙包，得給了辦學校的經費。

人民政府協助舟山漁民　組織船隊出海協力捕魚
大黃魚豐收在望

【舟山通訊】舟山小黃魚汛結束後，目前正是大黃魚及墨魚產期，廣大漁民緊張的組織「小對」船，迎接「漁生」（季節），在人民政府協助下，紛紛出海捕魚。

大黃魚主要產地在岱山島，因此人民政府爲扶植漁民生產，確定以岱山區爲發放漁貸重點，早在長塗、高亭等地，貸放「流網」漁船二百四十三只，在東沙、岱西等地，貸放「大捕」漁船三十三只，共計貸放人民幣二億九千五百三十七萬，解決了一百九十七戶漁民的資本困難問題。漁民以前所未有的愉快心情購置了口糧及新網出海捕漁。目前每艇在羊山橫洋面的漁船一天產量有達一千六千餘斤，總收已在望的大黃魚。

讀者論壇

爲什麼說武訓是封建統治階級的奴才

★金驥★

最近國內由於「武訓傳」的公映，引起了對武訓及「武訓傳」的評論。雖然看不到「武訓傳」的電影，但從各方面的報道，可以知道「武訓傳」是歌頌武訓精神」的。到底武訓及「武訓精神」值得歌頌及讚揚嗎？不，絕對不！因爲武訓是個封建統治者的擁護者，是封建地主階級的奴才。所謂「武訓精神」就是「削弱農民反抗地主階級的意志，分裂農民革命隊伍，直接爲反動統治階級服務」的精神。

爲什麼說武訓是封建統治階級的奴才呢？武訓，他出身是個屈畏，身受封建地主的慘酷的剝削和壓迫，但還並沒有激起他反抗壓迫的意識，沒有認識到他自己身受之痛苦是由於階級剝削和階級壓迫的結果，他絲毫沒有意識到去反抗這種壓迫和剝削，而錯誤地將他身受的痛苦歸咎於不識字，所以，他擁護封建統治，擁護封建地主剝削形式，他向地主階級磕頭哀懇，依賴他們的力量而興建了爲封建統治階級服務的「義學」。他向反動統治階級妥協投降，而且爬進了反動統治階級陣營裏當了「義學正」。「武訓」所處的時代，正是中國人民反帝反封建的偉大鬥爭時代，太平天國革命，正在此時。武訓沒有想到幾千年來的封建統治的根源，沒有想到受壓迫的根源，沒有想到去推翻封建統治，更沒有想到帝國主義的壓迫。他所走的道路，是和當時廣大人民的鬥爭道路相反的，他磕頭，他投降，結果，是擁護了封建統治。

武訓，他認爲廣大的農民之受壓迫是爲了不識字的關係。這是武訓的一個根本的錯誤，因爲農民受壓迫不是因爲不識字，而是因爲農民在政治上經濟上受封建地主階級及帝國主義統治剝削，不能翻身。因此要解決農民受壓迫的問題，就是要向封建統治階級和帝國主義進行鬥爭，推翻封建統治等壓迫勢力的壓迫。正如當時太平天國、捻黨農民革命一樣。而不是識不識字的問題；廣大農民的急切要求是生活問題，是要推翻封建壓迫，並非是識字與否的問題。何況，武訓興辦起的「義學」，所教的是三綱五常，聖賢大道，是不折不扣的封建奴才教育了，窮孩子唸了書，長大了，學到的是怎樣爲封建統治者服務，成爲封建統治階級的幫兇和幫閒，加強了封建統治階級的力量，加重了農民的痛苦。所以武訓行乞興學的結果，是維護了封建統治。

武訓，他的刻苦，他的逆來順受的個性，並不是說他是一個消極的、逆來順受的弱者，而是一個努力地「對反動統治者竭盡奴顏婢膝的能事」及「否定被壓迫人民的階級鬥爭，向反動的封建統治者投降」的人。而且又是一個不折不扣的，用他自己的行動積極地爲封建統治階級服務，宣傳封建文化，維護封建統治階級的剝削制度。而這正是他後來獲得封建統治者的表揚和稱許，及受勅封爲「義學正」的本錢。他的功成名遂，正是由於上面的苦行和對封建統治階級的功勞。

「張牙舞爪的老虎，是容易被識破的，而那種畫皮的妖怪，就需要更清醒的頭腦和銳利的眼。」

「我們不僅要善於識別各式各樣的敵人和各式各樣爲敵人服務的奴才，而且還要善於識別那些披着進步外衣的反動的改良主義的理論。」

武訓正是個披着進步外衣的反動的改良主義者。他要緩和當時的階級鬥爭，他要轉移當時農民的鬥爭方向，他分裂了革命的反抗意志，他是反動政權的維護人。所以，他得到了封建統治者滿清政府的封賞，他得到了蔣介石反動政府的讚揚。武訓是反動統治者的功臣，是封建統治者的奴才，也是人民的敵人。所以，在人民翻了身的今天，還來歌頌「武訓精神」，還是一個極大的錯誤。因爲向廣大人民來歌頌和讚揚人民的敵人，而且還叫翻了身的中國人民來向自己的敵人學習，這是何等嚴重的錯誤呀！

交流經驗

談老婆

友人中有不少未娶老婆的，當然這是說：早就成年的，只是未娶。這種人定是知識分子，其不娶的原因究有多少種？甚難了解，惟其中最主要的只怕還是一個條件問題，所謂看不上的不要，看得上的不給。一誤再誤，就不肯十年前作十年後的打算，如若三十歲時作四十歲時的想法，則三十歲時就成了家。

現今許多人的想法：總是思想差些可以改造，舊社會一般的條件，並無多少差別。我的意見，實與，有美好的，爲了別人稱道是次要的，爲了自己享受只怕倒是主要的；設若天下如魯迅先生所說只剩下你與你的愛人，再加上一個賣燒餅油條的，則容貌美醜自必不在話下。如今，有老婆美者（這指的是美貌者），未始不爲人稱道，不是舊社會的那種腐舊思想如能打通，許多老光棍或能較易解決問題。

這是我的一點經驗，其實也就是我從失敗中所得的教訓。爲了交流經驗，願意寫出來，供給許多單身漢作參考。（西）

家庭生活

嬰孩的戶外生活是不能忽略的！

鄭惠卿女士：由於都市居住條件的限制，我們都不能充分享受舒適的戶外生活；更有些人因爲工作的忙碌和習慣之尚未養成，一年四季永遠在咫尺的屋子裏跑來跑去，連近在自己家裏的曬台上也懶得去。但是爲了要照顧正在成長發育中的我們的下一代，要使我們的下一代比我們更爲健康，除了飲食上的營養應加注意外，使嬰孩多多接觸新鮮的空氣與陽光，再也不能不加重視了！

依照我國過去的習俗，一個嬰孩必須等到「滿月」以後方始可以向自己的屋外移動；事實上，如果不是冷天，在嬰孩出生後的半個月，母親就可給他穿上適度的衣服而把他抱到戶外去——這戶外不一定是指幽美的公園或花園，只須是開曠清潔的地方就行。最初只能在戶外逗留一刻鐘至半小時，漸漸地可以延長到一二個鐘頭。例如夏天的早晨和黃昏，春秋的午前和午後，陽光不太強也不太弱的時候，很適宜於嬰孩外出。即使是寒冷的冬天或風雨交加的日子，也仍可在規定的時間穿上適當的衣服，把他放在走廊上或窗戶開啓的屋子裏。因爲縱然沒有陽光，在這種場合嬰孩也可吸得新鮮空氣而又不致受到感冒。

如果在天氣晴朗的夏季日間，可以把嬰孩放在戶外睡眠；只須遮住他的眼睛使不致直接感受陽光而有損目力。假使沒有這種戶外的睡眠設備如坐車等，臨時用大籃大匣擱在椅子上代替也行。

等到嬰孩已經養成這種戶外生活的習慣時，不妨進一步在過有適度的陽光的日子裏，於戶外或室內施行日光浴。日光浴的日子裏，讓陽光儘量照着他的裸體和大部份的皮膚，所以除尿布外，可以不穿別的衣服；但仍須注意其頭部及眼部之遮蔽。日光浴在初次施行時只須二三分鐘已足夠，此後如連續施行，可漸漸延長到每次達一二小時；它的益處是能使嬰孩的皮膚產生丁種維他命，防止軟骨病的發生。

日光浴主要是吸收太陽的紫外光線；值得附帶說明的是：千萬不要從隔着玻璃窗去施行日光浴，因爲紫外光線剛巧不能透過玻璃；如果是紙窗，倒是能夠透過的。

但一般說來，一個嬰孩只要能夠獲得適當的戶外生活，對於他所需要的日光和空氣，已經很足夠了。日光浴之施行與否可依照醫生的特別吩咐或視自己的實際情況而定奪。（君答）

先有雞還是先有蛋

雞是蛋變的，蛋是雞生的，那麼到底世界上先有雞還是先有蛋呢？

答：這個問題，我們試從兩方面來解答：首先，我們要知道每一種東西，尤其是生物，是每時每刻都在變化着的，只不過有些時候變化得激烈，變化得快，有時則顯得和緩。決定變化快慢、激烈或和緩的最重要因素是環境。所以一種生物如果生活在一種新的環境裏，它爲了要適應這種新的生活環境，必須改變了它的生活方式，身體各部的器官是爲了配合某種生活方式而生成的，當生活方式改變的時候，當然身體的器官也要隨之改變的。懂得了這一點，我們就可以看看雞的變化了。在很早的時候是沒有像今天所飼養的不會飛的雞的，雞的祖先也是和一般的鳥類相同，能依靠它兩翼的扇動飛翔的，我們的祖先，看牠肉味鮮美，才試着把牠關起來飼養，留着慢慢的吃，於是這些雞因爲不再需要飛行去覓食物，也就是說，新的環境已逐漸地改變了牠們的生活方式，結果翅膀在維持生命的功能上，已失去了飛翔的必要，便逐漸退化而不能飛翔了。在這裏我們就要提到第二方面，這種逐漸的變化，靠什麼傳遞呢？就是「蛋」。

我們平常所見能孵小雞的蛋，實際上是由父、母兩體所產生出來的生殖細胞的結合體，生殖細胞就是生物要產生自己相似的生物的一種方式，同樣的，亦由它把上一代生物因環境改變而使它發生的應變傳遞到下一代的生物中去。當然這種改變可能是在上一代已經表現出來，或是將要表現而沒有表現出來的，所以大體上說，蛋是比較接近於下一代生物的。

前面提過現在的雞是從前會飛的「雞」演變來的，因爲雞的形成，完全是一種量的改變，也就是說從會飛到不會飛是逐漸形成的，明白這一點，也可以知道世界上第一隻雞並不是現在的樣子而是逐漸演變來的。

現在我們可以對這個問題有二個回答：根據生物發展的規律，可以回答：「先有蛋，後有雞」，但若從生物個體發生的法則來看，可以回答：「先有雞，後有蛋」。（北大動物系答）

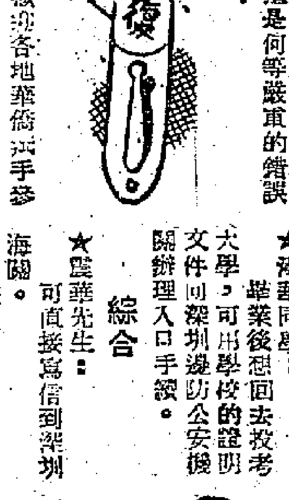

體育

★邢細先生：（一）本年舉行的全國籃排球比賽大會，是由中華全國體育總會籌備委員會爲進一步開展以國防與建設爲目的的體育運動，和選拔參加今年在柏林舉行的全世界青年聯歡節的出國球隊隊員而召開的，與參加一九五二年世運會無關。（二）如將來國內舉辦全國性的運動會，當歡迎各地華僑選手參加。（三）一九五一年全國男女籃排選手名單，已於五月廿六日在本報發表。全部選手歷史，我們所知道的還少，恕難一一奉告。（四）（五）國內沒有什麼職業球隊，也沒有職業球員。新體育是屬於全國人民的，藉體育來混飯吃以及一切個人英雄主義，錦標主義的偏向，都要肅清。（六）你說的「全運」不知是指那一個時期的？解放以後的中國還沒有舉行過全國運動會。過去國民黨時代的全運會和今日新中國的體育運動，在本質上是不同的。

綜合

★麗華先生：可直接寫信到深圳海關。

★小華先生：可請你姊姊代領通行證。

★黃希春、黃新華、江麗諾先生：請示通訊地址，以便函覆。

★方光先生：從廣州到上海的火車票是（硬席）一六六三〇〇元。在你們還未動身以前，最好先與上海的朋友聯絡一下。

★丹仁先生：回汕頭可以搭船。詳細情形可向大道中中國旅行社接洽。

升學

★漢壽同學：畢業後想回去投考大學，可用學校的證明文件向深圳邊防公安機關辦理入口手續。

不要隨便結婚

★柏仔先生：男女雙方沒有經濟的獨立能力，是不能隨便就結婚的。最好先跟你們的父母商量，以免日後發生問題，無法解決。

香港信箱

•的士•

問：紅牌的士和綠牌的士有甚麼分別？（盧彼得）

答：「綠牌的士」是有「的士公司」的組織的；「紅牌的士」往往是僅僅有一輛汽車的人們買了一輛汽車做生意，並沒有公司組織的。有些人稱紅牌的士爲「野鷄車」，但它的正確名稱是「營業汽車」。

•名稱•

問：我當然知道「爹核行」並不是「爹爹的核」的意思，但這個名字太奇特了，到底是怎樣取得來的？（張建城）

答：是從David一字音譯得來的。

•纜車•

問：登山纜車幾分鐘一班，票價若干？（川客）

答：每十五分鐘一班，不分頭二等，票價一律六毫。

•時間•

問：香港之大鐘甚多，計有火車站，彌敦道電話大廈，告羅士打行、金鐘；等處，但各鐘之時間是否絕對相同？（黃國華）

答：老哥的問題眞有趣，可是這個問題不是「老香港」可以去解答的。老哥那天有空，可否義務去給它們校對一下；否則你大可以根據B.C.電台廣播的標準時間去調整這幾個大鐘。

街談巷議

「今時唔同往日」

解放快兩年了，從香港回廣州還是第一次，在車上看到一些動人的事實，使我深深地感覺到，只有在人民政府領導之下，人民才能發揮他們的積極性和自覺性。

當列車繼續在前進的時候，車上的服務員們不斷地打掃車廂，保持車上的清潔。每到一站時，他們又分別地守住各個車卡門口，負責維持旅客上下的秩序及幫忙婦孺們提東西。

車到樟木頭的時候，有一個七十多歲的老太婆，提着一個皮箱，一步步地走近車卡門口，這時有一個服務員走向前去跟她說：「我幫你拿」，一手就接過皮箱，另一隻手扶着她下車。在月台上，她抹着額上的汗，喘了一口氣：「現在比以前（指國民黨時代）好得多了。以前下車時，走得慢些，不把你拖下去就算好了，還敢想人家來幫忙。唉！眞係今時唔同往日。」（火）

怪自己「荷包」不爭氣！？

有一個星期天，我們一班同學到石澳去游泳，一部份同學沒有事先帶午餐去，因此，我和四位同學便踏進一家近海灘的餐室。剛剛坐下來的時候，招待員便遞過一張食譜，接過一看，却把我們嚇得一跳，一位同學把嘴移到我的耳邊細聲地說：「唉！爲什麼這樣貴呢？」我沒有回答他。這時四個人都各自相覷，後來經不起招待員的催促，大家只好硬着頭皮嘗試一下滋味！其實肚子裏也是鬧着革命了。我們每人叫了一支牛奶和一碟火腿三文治。再過片刻，東西送上來了，碟上放着四塊薄薄的麵包夾着幾小片的火腿，這就是所謂火腿三文治了，不禁使我們把舌頭一伸。經過一陣掃蕩，東西已經光了，可是肚子還是沒有多大反應。賬單開來，不多不少，恰好十元，每人要拿出二元半。

我們從餐室走出來，個個都搖頭擺腦，大說不值得。一位同學嘆道：「香港有許多地方，眞是令人不能不生氣的！」我便接着說：「人家管你生氣不生氣，倒是要怪你自己荷包不爭氣！」他立刻跟着說：「爲什麼荷包會不爭氣？」我說：「一言難盡，大概需要回去學校開一個討論會來討論了！」（丁君）

請讀者們幫忙！

一、所有讀者來信，務請寫明通信地址及姓名。（不願發表的，請預先聲明，我們負責保守秘密。）沒有附上地址的來信，我們不準備處理。希望讀者們幫忙，使我們做到有問必答的地步。

二、「街談巷議」、「讀者論壇」、「交流經驗」，歡迎讀者們踴躍投稿。

三、「家庭生活」、「問題解答」、「老香港信箱」等信箱，請專家負責答覆讀者提出的問題。

四、最後，希望讀者不斷向我們提意見和批評，使我們更能爲讀者服務。

——編輯室

拍蚱蜢的人

沙駱

爲了「搵食艱難」，在此時此地，就產生了形形式式的職業，「拍蜢」是新近興起的一種謀生之道；「拍蜢」又分兩種：一種是拍活的蚱蜢，還有一種是拍沒有生命的蚱蜢——「執煙頭」，下層社會的流行語叫做「拍蜢」，由於社會上的需要，「拍蜢」幾乎成爲一種固定的職業。

拍活蚱蜢的人，每在清晨的時候，拿着網子，揹着竹籠三五個人不等，絡繹的到山崗或近郊的野外地方去捉蚱蜢，他們的技巧，由於長期的操作，百發百中，每次出師，都滿載而歸，勝利凱旋。一籠籠滿滿的蚱蜢，既不能吃，又毫無可愛之處，有什麼用呢？原來香港是享樂者的天堂，腰纏萬貫的闊人們講究「生活的藝術」，有着許多「高尚」的嗜好；跑馬、打球、玩狗……，玩雀也是其中之一，在彌敦道上，那幾家百鳥齋吱吱喳喳賣雀的商店，闊人們便是經常的顧客。「玩雀」成爲這些人一種藝術的享樂，所有一切關於「雀」用的和需要的，都弄得很講究，「雀」普通所吃的粟，嫌它太不夠營養和味道了，必需有活的蚱蜢，才能滿足雀的需要，像玩狗的人，每頓必給予大塊牛肉，否則便顯不出狗的可愛了，所以每天需要大量的蚱蜢來供給雀的飼料，住在木屋區鴿子籠裏的窮光蛋，得到闊人們的賞識，每天捉捕大批的蚱蜢，也不愁沒有銷路，因此他們這種「拍蜢」的職業，還可以換到兩餐。

還有一種是拍沒有生命的蚱蜢，這種「拍蜢」（執煙頭）的人，在今天的香港，實在不少，他們主要活動在港九繁盛的中心區，其次是橫街小巷，他們都是無家可歸的流浪客，沒有職業，也沒有固定居住的地方，「拍蜢」拍到那裏，便吃到那裏，住到那裏，他們每天唯一的工作，除了「執煙頭」，就是捲翻抄的紙煙，一角錢十枝，用高夫力、黑貓牌外殼包裝的廉價香煙，兜售於他們熟悉的木屋區，受到勞苦大衆的歡迎，這樣，「拍蜢」的人製造廉價的香煙，既可自己「頂癮」，又可賣錢，解決了燃眉之急的生活，因此這一搭一檔兩得「拍蜢」的事情，便成爲他們不可多得的一種職業。

可是好景不常，他們這一羣衣衫襤褸一副寒相的人，出現在衣冠楚楚車水馬龍的中心區「執煙頭」，實有失大都市的風格，因此在上週短短七天的時間裏，「拍蜢」的人有一百多捉進官裏去，被控「拾取垃圾」與「隨街拋棄垃圾」同罪，有些人被判解遞出境。拍活蚱蜢，倒可以允許，而拍沒生命的蚱蜢的人，却受了罰，比起雀來，這些人應自嘆不如吧？

字要寫對

王春

這篇文章是新觀察六卷二期向投稿者提出的一個意見，大公園編輯室也同樣感到這個問題，所以把它轉載了。但請讀者不要誤會我們的意思，以爲我們將對寫錯字的稿，有所歧視，我們只是要求讀者們寫稿時小心一點，如時間許可的話，對有所懷疑（即不知對不對）的字，多查字典或問問別人，盡可能把錯字減少。並非是要求讀者一定要有把握把字寫對才投稿。——編者

目前編輯工作上一項最大的苦惱，是替來稿修改字句和標點。這是一項費力很大的工作。這種文字、標點上的混亂，目前看來，還不僅是有些原稿上如此；就連已經印出的書、報，也有很多「刊落未盡」之處，使人讀起來不夠順暢。因此，我覺得大家先來遵守一條簡單的寫作公約：「字要寫對」，是很需要的。自然，所謂有毛病的文字，並不僅在於字寫的不對。不過別的問題，可以留着慢慢來談。

最流行的寫得不對的字，有這麼幾類：

一類是混用或硬造些多餘的「形聲字」，增加混亂。比如「安」字，這本來是極熟悉的字「安定」「平安」應該寫它，「安排」「安裝」也應該寫它。却不料有的人嫌沒有「提手」安不起來，便在該寫「安排」「安裝」的時候，硬拿「按」字來代替，寫成「按排」「按裝」。其實這麼一來，連聲音、意義、形狀都弄錯了，這是何苦呢？類似這樣多餘的改變還多得很，例如「梁」要寫作「樑」，「桌」要寫成「棹」，「凳」要寫成「櫈」，「念」要寫成「唸」，「刷洗」要寫成「涮洗」，「果實」要寫成「菓實」，「大麻」要寫成「大蔴」，女人的「你」要寫成「妳」等等。照這樣子添造下去，勢必要給學習文化的人增加很大負擔；而首先吃虧的就是排字房的刻字匠，因爲字架上缺少這種字，非得趕刻不可。其實中國文字並不都是「形聲字」，照這條「原則」來改造一切的字是不可能的，也不需要的，這只是添加麻煩與混亂。

又一類是不曉得該寫那個字，似是而非的想當寫。比如「寧爲玉碎，不爲瓦全」的「寧」字，這也不能不算是習用的字。但有的人碰到該寫這個字的時候却偏不寫這個字，另外去找了個「能」字來代替，如說「能叫窮了地」，不叫「窮了國」。此外如把「數一數二的人物」寫作「屬一屬二的人物」，把「安部就班」寫作「按步就班」，把「交代」寫作「交待」，把「花消」「花費」寫作「化消」「化費」等等。

第三類就是乾脆的寫錯字了。比如說「不盡然」寫成「不竟然」，「兩隻手」寫成「兩支手」，「詭秘」寫成「詭密」，「收穫」寫成「收獲」，「浮躁」「急躁」寫成「浮燥」「急燥」，「效率」寫成「効率」，而「爲國效力」又寫成「爲國効力」；「生活不慣」寫成「生活不摜」，「憁悚」寫成「慌悚」，「膽怯」寫成「膽却」，而「退却」又寫成「退怯」，「折斷」寫成「折斷」，而「折卸」寫成「拆卸」，「倔強」又寫成「倔強」，以及「引人入勝」寫成「引人入勝」，「渾身發抖」寫成「混身發抖」等等。

如前所說，以上這些例子，並不全是從來稿上抄下來的，其實絕大部份都是從出版物，例如人民日報、工人日報、新民報等上邊抄下來的。因此，我就覺着這不是一個低級的不值得談的問題，而是應該請求大家注意的一個問題。有些議論，是貌似高超而實則壞事的，例如那種不提倡老實認字而空洞背誦方塊字落後的人，或者是妄事援引古人的「假借」成例，而不去糾正寫錯字的人，就是。古人同音瞎寫，乃是古人的笨拙，這又豈足爲法呢？所以我希望大家都把字寫對，必要時多查字典，問問別人，把錯字減少，少給中國文字添加一些混亂。

美國大老千

David W. Maurer

下面說的故事就是最新型的「煙紙」騙術。一個名叫薩維治的人坐普爾曼臥車到丹維爾去，途中遇見老千的來手梅德，二人在車上談得極爲投機，下車後便住在一起。

梅德找到了丹維爾老千的內線杜夫，說明自己陪同一個老襯抵此，把薩維治的身世盡量報告清楚：「他是戴拉斯的水菓商，來此參加展覽會，大概可以有五六萬元的油水，我已經把他安置在格蘭納達飯店了。」

「怎樣下手呢？」杜夫麾下人手齊全，樣樣精通。「最好用『煙紙』，他剛剛買了些股票，雖有興趣，但門檻不精。」梅德如此建議。

杜夫並不反對，只要有老襯到此，十拿九穩的必可小有斬獲。

梅德開始計畫：「他喜歡散步。明天早晨七點，我約他在餐室吃早點，揀一張靠窗的坐位坐下。你把汽車開來，就坐在車裏，我先把你指給他看。然後你把車子開走，九點鐘停在鮑華路，我和他散步到那裏就可上鈎了。」

「好極了，明天見！」杜夫回去準備一切。

第二天早晨，薩維治與梅德一起吃早點。梅德故意要些特別東西，以便拉長時間。兩人邊吃邊談，正在興高采烈之時，梅德忽然站起來，爬在窗玻璃上向外張望。薩維治也不自覺的隨着他向外望去，只見一輛光彩奪目的機型汽車停在外面。

「你看清車裏的人了嗎？」梅德問。「我記得好像是我伯父的朋友。大概叫杜夫。伯父說，他是個華爾街的大亨哩！」（四）

談天說地

無牌記者

老劉對我說：「假如在『傾偈』『談天說地』『衆生相』『靚家俱樂部』每天刊登一則，這樣每月可得稿費百餘元，生活費用自然可以解決。那麼天天到街上去蛮逛，充當一名無牌記者倒也不錯。」（少萍）

談談慈善事業

琳濤

在這個窮人，病人，失業無依的人這麼多；而富人，貴人，生活優裕的人那麼少的天堂裏，慈善事業，無疑是當務之急了。

做做慈善事業的意思，這不特要使個別的不幸者能夠獲得片刻的解救，而更重要的是：藉此以消弭與緩和社會上一切由貧困而起的動盪、混亂、和捉摸。慈善事業有了這個更大的意義，所以就被一些人重視，並號召大家爲此努力了。

也許有人要懷疑吧：爲什麼有人要慈善爲懷，出來高高在上的佈施；而有人却要仰頭伸手地待佈施呢？並且佈施的人這麼少，等待佈施的人又那麼多。事實上，這樣的懷疑未免多餘，因爲心存慈善的人，努力於[illegible]，只要具備了一份高貴的悲憫之情就夠了；而受惠者呢？感恩尚且不遑，又何暇計及！所以，這是題外話。

也許有人要反對吧：這究竟不是根本辦法，例如一代文豪高爾基就曾經持過這樣的異議；近日讀小說「聖人」一篇，全文都是這個意思。不過，幸好此時此地大多數人，都不致會有此見解的。所以，這也是題外話。

[illegible]裏是多麼需要啊，讓我重複說一遍好了：這不單是讓若干瀕於絕境的人，得到一刻的苟延與喘息，而主要是：減少社會上一切的混亂與紛擾；如自殺、盜劫之類；使這個社會顯得安定、美好，而太平下來。此所以慈善事業之成爲必要；慈善事業的全部意義在這裏！市民們！慈善，慈善，慈善吧！

新石器時代的「笑話」

某校某班上歷史課的時候，一位用國語講授的教師說着：「新石器時代……」突然有一位聽不太懂的同學急忙問道：「先生，什麼叫做生殖器時代呢？」弄得全班哄然大笑。（少萍）

沒有偷看？

測驗英文時，某生被教師發覺了他在作弊（偷看同位同學的），而他才理直氣壯的說：「我答第四條題目，而他才答第三題，我怎會偷看他呢？」（鏵）

南朝鮮驚夢記

瞿謁德口述 馬紀泉編繪

（四八）挨着，柳讀從睡夢中驚叫起來：「吹哨！吹哨！狗！吃人的狗，血淋淋的……」滿船的人全給她驚醒了。德鑒提忙把她搖醒，她坐起來時，還不斷喃喃着「吹哨，吹哨……」的。

（四九）紹抵仁川，這是鶴德夫婦踏上朝鮮國土後第二個旅客出岸碼頭時，警察向這兩個從北邊來的陌生中國人嚴厲盤問。幸虧以前張介紹給他們的同船的姓金商人代證明是他行裏的客人，可以去查的，這纔免了留難。

電影圈

長大成熟了的陳·娟·娟

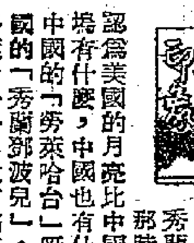

從前，當陳娟娟還是童星的時候，有一些人說她是中國的「秀蘭鄧波兒」，那時，這一種人認爲美國的月亮比中國的好，好萊塢有什麼，中國也有什麼，於是從中國的「勞萊哈台」呀，一直到中國的「秀蘭鄧波兒」。說中國的「勞萊哈台」，還有點道理，因爲韓蘭根、劉繼羣（這人已經去世了）外形上一瘦一胖，動作上盡量模做勞萊哈台，毫無創造。陳娟娟，那時年紀很小，不會懂得從銀幕上去學好萊塢的「秀蘭鄧波兒」的表演。當年她受觀衆熱烈喜歡，完全靠她的聰明智慧。中國沒有「秀蘭鄧波兒」，有的是童星陳娟娟。

秀蘭鄧波兒長大了，仍舊拍電影，只有這一點，陳娟娟和秀蘭鄧波兒是一樣的。但還是橋歸橋，路歸路，秀蘭鄧波兒在好萊塢拍美國片，陳娟娟在上海香港演中國人的戲，秀蘭鄧波兒的演技並不好，陳娟娟不會學她的。

陳娟娟現在演的是少女型一路的戲，和她本人年齡性格相近的一類女孩子的戲。還是她容易成功的地方。吃虧的是，不大容易讓人家看見她有飛躍的進步。這一點，她是深深地覺得的，她對她演技很感到不夠，從前，她學習演技的方法是看電影。她是一個影迷，只要是一張片子，大家都說好，她沒有不去看的。電影，那是她的娛樂，也是她的課本。最近，她稍稍改變了。她很用功地在讀一些演員修養甚麼的書。前兩天看見她，就抱着一本章泯著的「導演與演員」，在細細地咀嚼哩。

電影圈內從前有「四姊妹」，那是龔秋霞、陳琦、張帆、陳娟娟，只有張帆在國內。四姊妹中，陳娟娟是最小的妹妹，也是電影圈內年紀最小的一個。因此，許多人都把她當做小妹妹看待。她和大姐龔秋霞的感情很好。也像大姐那樣做人忠厚。最近，她在長城公司的合同滿期，居家比較空閒，却也不隨便接片來拍。據說她在一個月內已拒絕了兩部片子，不滿意的劇本，她不願意拍。有人還鼓勵她利用這當檔時間到南洋去登台唱歌，像白光那樣去賺錢，她也拒絕了。這些事傳開以後，許多人都說，小妹妹已經長大成熟了。（鄭波真）

妖姬失蹤記

徐定風

電影內幕

這是一件舊聞了。上月下旬某片場繼續開拍某片，忽然有一晚，擔任女主角的「王牌明星」沒有到場。「王牌明星」原來就有遲到片場的習慣，晚到一二個鐘點，甚不希奇的，可是這一晚，過了半夜還不見她來，導演着慌了。這位「明星」是被捧出名的「妖姬」，拍這部片子的老細全靠她來賣錢，她不到場，那還了得。於是上下人等，各處找尋，有幾張小報以爲又有什麼事件發生，守住電話聽消息，盼望再出一次「號外」的機會，而「妖姬失蹤」的消息却已不脛而走了。

自然，到現在爲止，大家都沒有看見「號外」出版，事實上「妖姬」也並沒有失蹤，她穩如泰山似的，住在她居住那家酒店的房間裏。整晚沒有出去。片場方面打電話找她，她不接電話，派人去找她，她把房間反鎖，置之不理。那一晚片場上只好宣佈停拍。

並無一點神秘。拆穿這件事的內幕，原來在拍的這部片子，製片人雖然號稱「大亨」，實際身份只等於製片經紀，出錢的老細不出面，只給他每部片子千元佣金。一切開支事項，對他不見信任，除了少數幾個大明星的酬勞由他經手，其餘開支，就在老細自己開的那家片場，直接支配。這部片子當然也是在這家片場拍的。這個製片經紀，在鈔票地界乾癟不謝，不免拿人家的酬勞來周轉周轉，活活血。「妖姬」本來已拿到這部片子酬勞的三分之二，餘下的三分之一，不知怎樣，給老細知道，已經由老細交給製片經紀，好多天，沒有交在她手，不免有點那個。在「鈔票地界」，彼此是沒有人情好講的。同時她也很清楚製片經紀的脾氣，等片子拍好再問他要錢，就會變成一筆宕賬了。於是她就拿出這套「殺手鐧」來。害得第二天，製片經紀請她吃飯講和，大家至於說了些什麼話，可猜想得到的。這個製片經紀，投機成性，一向認爲金錢可以打倒一切的。現在到了末路，再加上這些事情的刺激，在他，免不了會增加「一文錢逼死英雄漢」之感吧。

編者與讀者

▲漢誠先生：你對於金晉的過去既然清楚，希望仍舊寫來。只要有意義，我們可以採用。寄來的短稿，不想登出，乞諒。

▲韶崁先生：你給王元龍先生的信不擬發表，他也不想轉去。雖然你對他的勸告，是出於好心，而你的信也很誠懇。只是有一點，報紙廣告和片名，不能做爲判斷一部片子好壞的根據。當然不能說毫無關係。必須看過片子，才有充分的發言權。

▲小梁先生：我們徵迎短小精悍的影評。稍長一點的文字，只要言之有物，可代轉「大公園」上用。至於你那位朋友的影評，我們是看過的，因爲人手不夠，退回去沒有提充分的意見，還是應該對他抱歉的。要「電影圈」擴大篇幅，一時尚難辦到。

國內影訊

▲崑崙新片沈浮編導之「扭轉乾坤」，已拍完最後一個鏡頭，完成全部攝影場工作，曾在廠內試映毛片，由全部工作人員提供意見，已開始進行剪接。（子昕）

▲電影文學研究所出品包時編劇之一「爲孩子們祝福」，已在徐家匯攝影場開拍，該片由趙丹擔任導演，主要演員有黃宗英、蔣天流、王龍基等人。（子昕）

▲「長江」公司攝製的鎮壓反革命短片，片名已定爲「當心你身旁的兇手」，係以學校爲背景，描寫學生如何在提高警惕下使潛伏的特務無所遁其形，由交大同學參加演出。此片係蔣君超、吳紹偉聯合導演，片中有主題歌，由陳歌辛製譜。（王成）

給魯甲先生

魯甲先生：你「給林蛟的一封公開信」，不擬發表。他雖然專拍有害的神怪打鬥片子，你沒有看過他的片子，言論缺乏根據。單憑廣告，根據不算充分。（編者）

國內影訊

吳祖光新任務 導演新片「六號門」

吳祖光赴京報到接受新片導演的任務，劇本已由中央電影局確定根據話劇「六號門」改編。「六號門」，又名「搬運工人翻身記」，它具有生活實感，生動而真切地表演了天津搬運工人在解放前後截然不同的兩種生活，在共產黨領導下打倒了封建把頭制度，得到了解放。在今天全國反封建把頭運動及鎮壓反革命工作中，「六號門」實在有很大積極的意義。劇本是天津搬運工人在天津市文聯等專業文藝團體的幫助下，進行創作和演出的；其後又由天津市搬運工人業餘文工團應邀到北京演出，都受到了普遍的歡迎。中央電影局決定把它搬上銀幕，加工製作，則其形象當更豐富生動，是可以肯定的。（卡那）

知識就是幸福

旭峰

一般美國片中關於描寫獲得致富，都是寫從得金銀珠寶，好像「金銀島」就是其中一例。而蘇聯片「金鑰匙」中，布拉金最後所尋得的却是一本奇書，並不是什麼金銀珠寶。這裏教育了我們，只有懂得知識纔是真正的幸福，那些金銀珠寶是沒有大的價值。

電影漫談

電影的配音

鍾馳

過去在默片時代，只看見銀幕上人物的動作，而不能聽到一點聲音。自有聲電影發明以後，電影上才開始有聲音，除了演員的說話，或者火車的聲音，或者開門聲，或者鋼琴聲，以至雷雨聲……還有以外插進去的音樂。現實，我們在看電影的時候，全部注意力多數集中於演員的對白，動作，以及劇情的發展，而對背景音樂常常忽略過去。因爲配音是抽象地爲了製造氣氛和增強效果，觀衆的注意力大都集中於視覺，多少減少對於音樂的欣賞。但一部好的電影是配有好的音樂的，由於配音技巧的精妙，觀衆無意中也就感染了那種音樂所預期給予的情緒。比如是雷雨交作的鏡頭，在雷雨還未開始時，音樂就隱然響起爲觀衆引起對雷雨的感覺，增強了雷雨時情景的氣氛，這在效果上是相當成功的。

電影音樂常在這種情況下配入的：當一個人的感情由憂鬱突然緊張，用抒情音樂來表現這種內心的感覺。場面由某種情調轉到另一種情調，則用音樂來轉移觀衆的心境。如果場景換了，劇情不變時，則用音樂來維繫前後場景的一致。配音是有一定的目的，我們在看一張影片時，如果把一部分注意力放在音樂上，一定會接受到更多的東西。

東華三院七十週年紀念慈善勸捐大會

今晚 大放煙花

場內遊藝數十種 ● 免費項目特別豐富

天宮舞廳 不另加價 不設捐勸

男高音凌忍揚先生歌唱

1. BECAUSE 2. THE SUN SHINE OF YOURSMILE

小姐王芝蘭（鋼琴獨奏）

1. WAIZ OP 64. NO: 2—CHOPIN

2. POSTHUMOUS E MINOR—CHOPIN

五大項目不另收費

歌壇 胡翠屏 洗劍麗 電影 免費 十二時半 五時半 萬中綠叢一點紅

魔術 董守經 技術 王忠英

粵劇 第一劇場

天蟾影院 冷氣開放 碧水飛鶯

天仙大戲院 冀魯旅港同鄉會義演（李漢民先生領導）

平貴別窰 空城計 賀后罵殿 捉放曹 三堂會審

日期：六月十九日（星期六）五時

地點：南華會球場

票價：一元，二元，五元，十元

月園

奇事！善事！ 著名狗明星「愛樂」小姐 暨全班義犬 爲兒童院籌款 特定明天下午五時公演驚人絕技

勝利 香港 明聲 國際

好片當前，錯過難！ 暴雨不因誤佳期！

大觀輝煌喜劇 連天狂滿 即日仍映

銀燈魔影

趙樹燊導演．鄭樹堅編劇

本片前後公映百餘場 已觀看萬十萬觀衆

輿論推荐 高級喜劇 觀衆叫好 老幼咸宜

吳楚帆 張瑛 孔秋兒 伊秋水 羅愛眞 狂笑巨片

真光 今天 中區 西區 首映

天牢喋血

CONVICTED

快樂 LIBERTY 即日仍映 派拉蒙文藝樂片

鍾芳婷 主演 頓歌 約瑟 拍演

秋戀

客地喜相逢，一曲秋戀，迎月纏綿；卿卿我我，相偕老；使君有婦，兩豎；珍重半世，愴；生死同心。

金陵 國民 利多 域世界 好明 光新

粉陣迷龍

大雨傾盆，一樣滿座，萬人爭看六大巨星

新馬師曾 周坤玲 小燕飛 張活游 紅線女 張瑛

國泰 明天隆重獻映 兒童教育巨片

聰明誤

孫景路 牛犇 徐立 王豪 鄭敏 劉琦 主演

又名：「虎口餘生」

小阿飛現出原形！ 大流氓枉送生命！

說謊世界裏，小孩子受害最深，病態社會中，父母們吊膽提心！

國泰 最後四場 國語倫理感人悲劇

袁美雲 徐立 蒙納 領銜主演

淪陷夫人

是淚的詩 是血的史

勢必擁擠請速定座

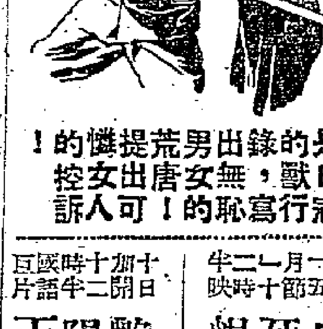

普慶 票房 二七七五六 大三元劇團 冷面皇夫 單刀會 五龍帆 生死恨 艷陽天

高陞大戲園 電話 27139 大鳳凰劇團 一彎眉月伴寒衾 梨花一枝春帶雨 冰山火鳳凰

景星 神女有心 巫山雲 襄王無夢 片上印有中文字幕 明天 梅龍鎮

百老匯 即日 最後 五虎傳 明天環球巨片 孤魂淚影

皇后 即日仍映 華納公司悲壯激昂戰爭大巨片 火海登陸戰 BREAKTHROUGH 本片介紹美軍使用的最新武器！

娛樂 今天開始 獨家獻映 黑魔王 奇情·神秘·冶艷·緊張 強中自有強中手 惡人自有惡人磨

樂聲 即日隆重獻映 老匯百 明天加入聯映 孤魂淚影 情淒淒 恨綿綿 魂寂寂 淚漣漣

東方 泰山掃蕩野人國 雪影寒梅

大華 即日仍映 電話謀殺案 下期 龍虎爭門

華南電版 工作精 起貨快 價錢平 地址 威靈頓街九十九號四樓 電話 三〇八四六

本報澳門分銷處 地址：新馬路新填巷七號二樓 電話：九四〇